



RAPORT

O STANIE GMINY LIMANOWA

za 2024 rok



Raport opracował:
Zespół do opracowania Raportu o stanie Gminy Limanowa za 2024
Urząd Gminy Limanowa
ul. Matki Boskiej Bolesnej 18B
34-600 Limanowa

Informacja o raporcie



Na podstawie art. 28 aa ust. 1 ustawy z dnia 8 marca 1990 r.
o samorządzie gminnym Wójt Gminy Limanowa
przedstawia niniejszym raport
o stanie Gminy Limanowa w roku 2024.

Raport opracowany został na podstawie danych pochodzących z Urzędu Gminy Limanowa, Gminnego Zespołu Obsługi Szkół, Gminnego Ośrodka Pomocy Społecznej, Systemu Informacji Oświatowej, Gminnej Biblioteki Publicznej, Głównego Urzędu Statystycznego, Polskiej Spółki Gazownictwa Sp. z o.o. o/Kraków, Powiatowego Urzędu Pracy w Limanowej, Bazy Numeracji Porządkowej w aplikacji EMUiA, Komendy Powiatowej Policji w Limanowej, Centralnej Ewidencji i Informacji o Działalności Gospodarczej (CEIDG).

SPIS TREŚCI

1. Charakterystyka gminy	6
1.1. Położenie geograficzne, podział administracyjny	6
1.2. Walory przyrodnicze	9
1.3. Demografia	11
2. Zarządzanie gminą	13
2.1 Wójt Gminy (organ wykonawczy)	13
2.2 Rada Gminy Limanowa w kadencji 2024-2029 (organ uchwałodawczy)	13
2.3 Komisje problemowe Rady Gminy	13
2.4 Kierownictwo Urzędu	14
2.5 Jednostki organizacyjne	14
2.6 Struktura Urzędu	16
2.7 Zestawienie ogólne podjętych przez Radę Gminy Limanowa uchwał	19
2.8 Zestawienie szczegółowe podjętych przez Radę Gminy Limanowa uchwał	19
2.9 Zestawienie ogólne z działalności administracyjnej Urzędu Gminy Limanowa	26
2.10 Sprawy obywatelskie	28
3. Programy i strategie	30
4. Budżet gminy	37
5. Zamówienia publiczne	50
6. Gospodarka mieszkaniowa i komunalna	59
7. Infrastruktura wodociągowa i kanalizacyjna	64
8. Infrastruktura gazowa	66
9. Infrastruktura telekomunikacyjna-internet	67
10. Ochrona środowiska	67
11. Rolnictwo	72
12. Ochrona zdrowia	73
13. Pomoc społeczna	75
14. Bezpieczeństwo publiczne	86
15. Bezrobocie	90
16. Działalność gospodarcza	91
17. Oświata	93
18. Współpraca z organizacjami pozarządowymi	99
19. Sport	102
20. Turystyka	106
21. Kultura i dziedzictwo narodowe	109
22. Promocja	121
23. Gminy partnerskie	123
24. Galeria najważniejszych gminnych inwestycji w 2024 r.	124



Jan Skrzekut Wójt Gminy Limanowa

Szanowni Państwo,

z przyjemnością przekazuję Państwu Raport o stanie Gminy Limanowa za rok 2024. Dokument ten jest podsumowaniem działań podejmowanych przez samorząd w minionym roku, obejmującym zarówno realizację zadań własnych, jak i zleconych, a także wdrażanie strategii rozwoju oraz kluczowych inwestycji.

Miniony rok był czasem pełnym wyzwań, ale również nowych szans. Pomimo trudności wynikających z dynamicznej sytuacji gospodarczej i społecznej, Gmina Limanowa konsekwentnie realizowała założone cele, dbając o poprawę jakości życia mieszkańców oraz rozwój infrastruktury i usług publicznych.

Raport ten zawiera przegląd najważniejszych obszarów działalności samorządu, w tym gospodarki komunalnej, inwestycji, oświaty, kultury, sportu, pomocy społecznej oraz bezpieczeństwa publicznego. Znajdą w nim Państwo również informacje dotyczące finansów gminy oraz realizacji programów i projektów współfinansowanych ze środków zewnętrznych.

Dziękuję wszystkim mieszkańcom, radnym, sołtysom, pracownikom urzędu oraz jednostek organizacyjnych gminy za zaangażowanie, współpracę i wspólne budowanie naszej lokalnej wspólnoty.

Zachęcam Państwa do zapoznania się z treścią raportu i udziału w debacie nad jego wynikami, wierząc, że otwarty dialog i wymiana opinii służą dalszemu rozwojowi naszej gminy.

/-/ JAN SKRZEKUT
WÓJT GMINY LIMANOWA

1. CHARAKTERYSTYKA GMINY

1.1. POŁOŻENIE GEOGRAFICZNE, PODZIAŁ ADMINISTRACYJNY



Gmina Limanowa położona jest w południowej części województwa małopolskiego, w powiecie limanowskim, w bezpośrednim sąsiedztwie Miasta Limanowa.



Gmina Limanowa powstała 1 stycznia 1992 r. na mocy rozporządzenia Rady Ministrów z dnia 26 września 1991 r. w sprawie połączenia lub podziału niektórych miast i gmin, w których dotychczas działały wspólne organy, oraz zmiany i ustalenia ich nazw i siedzib (Dz. U. z 1991 r. Nr 87 poz. 397), w wyniku którego dokonano podziału Miasta i Gminy Limanowa na dwie odrębne jednostki samorządowe: Miasto Limanowa i Gmina Limanowa.

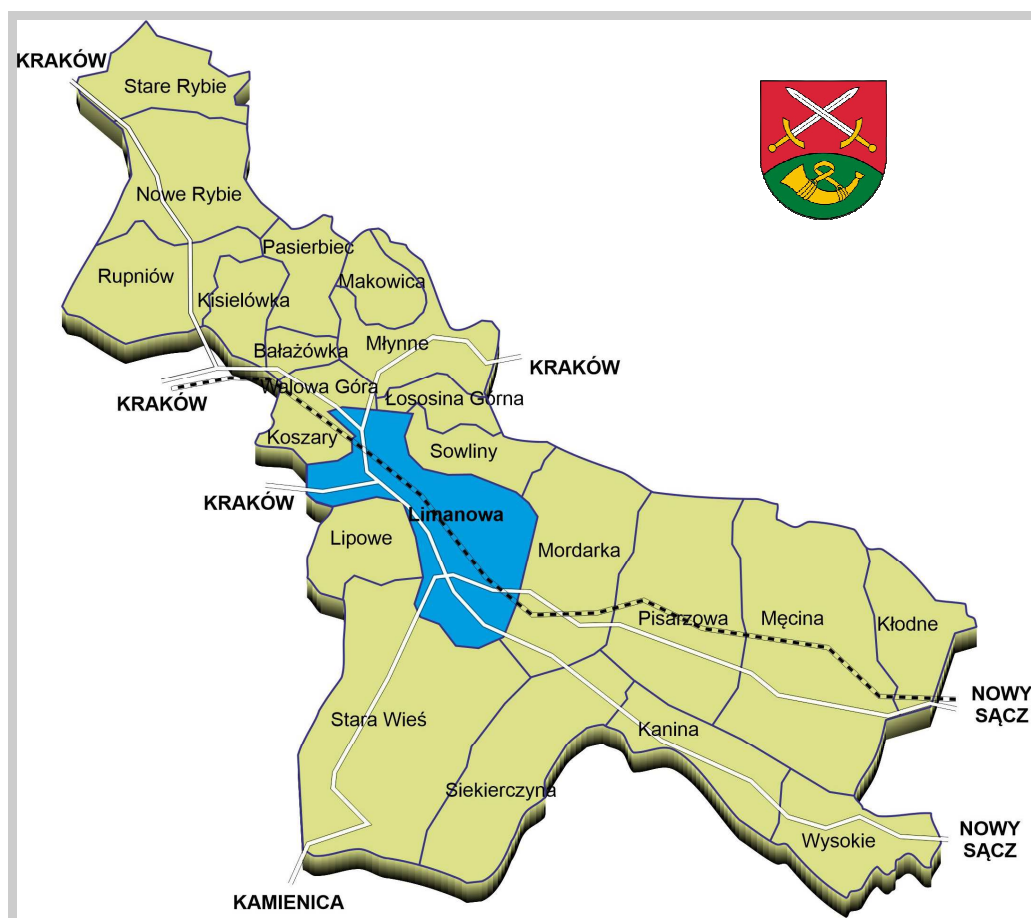

W granicach administracyjnych Gminy Limanowa znajduje się 21 wsi: Bałazówka, Kanina, Kisielówka, Kłodne, Koszary, Lipowe, Łososina Górna, Makowica, Męcina, Młynne, Mordarka, Nowe Rybie, Pasierbiec, Pisarzowa, Rupniów, Siekierzyna, Sowliny, Stare Rybie, Stara Wieś, Walowa Góra, Wysokie.

Na terenie gminy utworzono 23 sołectwa. Terytoria wsi pokrywają się z terytoriami sołectw, z wyjątkiem wsi Siekierzyna, która została podzielona na dwa sołectwa Siekierzyna I i Siekierzyna II oraz wsi – Stara Wieś, która również została podzielona na dwa sołectwa – Stara Wieś I i Stara Wieś II.

Pod względem wielkości powierzchni struktura wsi jest znacznie zróżnicowana. Największa obszarowo jest Stara Wieś o powierzchni 2.117,30 ha, najmniejsza natomiast – Bałazówka o powierzchni 81,61 ha.

**Powierzchnia oraz liczba punktów adresowych dla budynków o statusie „istniejący”
(stan na 31 grudnia 2024 r.)**

Miejscowość	Powierzchnia [ha]	Ilość budynków
Bałażówka	81,46	48
Kanina	458,32	184
Kisielówka	224,84	141
Kłodne	661,46	316
Koszary	303,41	174
Lipowe	305,95	261
Łososina Górna	283,42	93
Makowica	280,29	82
Męcina	1 793,25	1156
Młynne	776,79	441
Mordarka	1 113,75	870
Nowe Rybie	760,68	263
Pasierbiec	433,40	164
Pisarzowa	1 573,33	769
Rupniów	1 005,66	500
Siekierzyna	1 237,60	592
Sowliny	407,87	275
Stara Wieś	2 117,26	1268
Stare Rybie	593,10	149
Walowa Góra	146,04	118
Wysokie	673,97	213
Razem	15 231,85	8077

Źródło: Opracowanie własne UG zgodnie z prowadzoną bazą numeracji porządkowej w aplikacji EMUiA

Powierzchnia Gminy Limanowa wynosi 15 232 ha. W tym użytki rolne to 9.848 ha, co stanowi 65% powierzchni, a lasy, zadrzewienia i zakrzewienia to 4.901 ha (w tym lasy to 4.435 ha), co stanowi 32 % powierzchni. Grunty zabudowane i zurbanizowane to 404 ha, co stanowi 2,6 % powierzchni, pozostałe 83 ha to nieużytki i grunty pod wodami.

Gminę Limanowa przecina droga krajowa Nr 28 Zator – Wadowice - Rabka - Limanowa - Nowy Sącz - Gorlice - Jasło - Krosno – Sanok - Kuźmice - Bircza - Przemyśl - Medyka - granica państwa oraz droga wojewódzka Nr 965 Limanowa - Bochnia – Zielona, a ponadto linia kolejowa Chabówka - Limanowa - Nowy Sącz.

Gmina posiada urozmaiconą rzeźbę terenu, liczne ciek wodne i potoki, wzniesienia o dużych walorach widokowych. Różnorodność form terenowych w połączeniu z występującymi kompleksami leśnymi, jak również malowniczość krajobrazu czyni te rejonu atrakcyjnymi pod względem turystycznym. Część miejscowości gminy znajduje się w obrębie krajobrazu chronionego NATURA 2000.

Największą rzeką w granicach gminy jest Łososina- lewobrzeżny dopływ Dunajca. Większymi potokami na terenie Gminy Limanowa są: potok Starowiejski, potok Smolnik, potok Słomka. Ciek wodne charakteryzują się dużymi wahaniami wodostanów i przepływów oraz dużą aktywnością powodziową. Gmina Limanowa leży w rejonie ubogim w wodę, na jej obszarze występują ograniczenia w zaopatrzeniu sieci osadniczej w wodę.

Analiza i ocena liczby budynków na terenie gminy Limanowa

W 2023 roku na terenie gminy Limanowa odnotowano 7304 budynki, natomiast w roku 2024 liczba ta wzrosła do 8077 budynków. Oznacza to przyrost o 773 budynki w ciągu roku, co przekłada się na wzrost o około 10,58%.

1.2. WALORY PRZYRODNICZE

Gmina Limanowa położona jest na pograniczu Beskidu Wyspowego i Pogórza Wielickiego. Urozmaiconą rzeźbą terenu, liczne ciek wodne i potoki, wzniesienia o dużych walorach widokowych, bogata szata roślinna oraz dobre warunki klimatyczne, stanowią o atrakcyjności tego obszaru. Duża różnorodność form terenowych w połączeniu z występującymi kompleksami leśnymi, jak również malowniczość krajobrazu czyni te rejonu atrakcyjnymi pod względem turystycznym.

W obszarze tym, wyróżniają się 3 charakterystyczne rejonu:

- obszar o najcenniejszych wartościach środowiska przyrodniczego, o przewadze gruntów leśnych, bez zabudowy lub nielicznymi siedliskami,
- obszar o przewadze gruntów rolnych, z rozproszoną zabudową stanowiący przeważającą część obszaru gminy,
- obszar o skupionej zabudowie wiejskiej.

Szczególnie duże wartości krajobrazowo-przyrodnicze, posiadają obszary położone w rejonie masywu Kostrza na terenie wsi Rupniów, grzbietu Kamionnej w obrębie wsi Pasierbiec i Makowica, pasma Łososińskiego we wsiach: Mordarka, Pisarzowa i Męcina, wału Litacza we wsi Wysokie oraz grzbietu Tokarnia - Ostra w Starej Wsi i Siekierzynie.

Wymienione obszary są dogodne dla rozwoju turystyki pieszej oraz wypoczynku długo i krótko pobyтового. Małe skażenie środowiska posiadającego znaczne wartości krajobrazowo – przyrodnicze, umożliwi rozwój funkcji rekreacji długo pobytovej różnego rodzaju, szczególnie we wsiach: Rupniów, Pasierbiec, Wałowa Góra, Pisarzowa, Kłodne, Wysokie i Siekierzyna. Obszary w rejonie wsi Kanina, Wysokie, Siekierzyna, Stara Wieś, Mordarka, Makowica posiadają dobre warunki topograficzne i klimatyczne dla rozwoju turystyki narciarskiej oraz narciarstwa zjazdowego. Podstawową funkcją gminy jest rolnictwo prowadzone w obrębie użytków rolnych stanowiących ponad 65% powierzchni gminy, o przewadze gleb klas IV i V. Posiadaczami gruntów

rolnych w Gminie Limanowa są indywidualni rolnicy. Liczbę gospodarstw rolnych na jej terenie szacuje się na 3 029 (*dane na 31 grudnia 2024 r. – źródło własne*).

Istnieją tutaj korzystne warunki dla rozwoju rolnictwa proekologicznego, przy założeniu pełnej rentowności gospodarstw rolnych opartych na indywidualnej własności ziemi i produkcji drobnotowarowej. Najkorzystniejsze dla rozwoju rolnictwa są rejony: Męciny, Pisarzowej, Mordarki, Lipowego, Starej Wsi, Siekierczyny, Kaniny, Wysokiego, Rupniowa, Nowego i Starego Rybia. Pozostały obszar wobec małych zasobów wodnych oraz zróżnicowanej rzeźby terenu posiada mniej korzystne warunki dla rozwoju rolnictwa. Występujące w północnej i południowej części gminy rejony z pewnymi ograniczeniami dla rozwoju rolnictwa, posiadają równocześnie duże wartości przyrodniczo krajobrazowe sprzyjające rozwojowi funkcji turystycznych. Z tych względów na niektórych obszarach funkcje turystyki i rolnictwa są uzupełniające (płn. część wsi Pasierbiec, Makowica, Pisarzowa, Męcina oraz płd. część Starej Wsi i Siekierczyny).

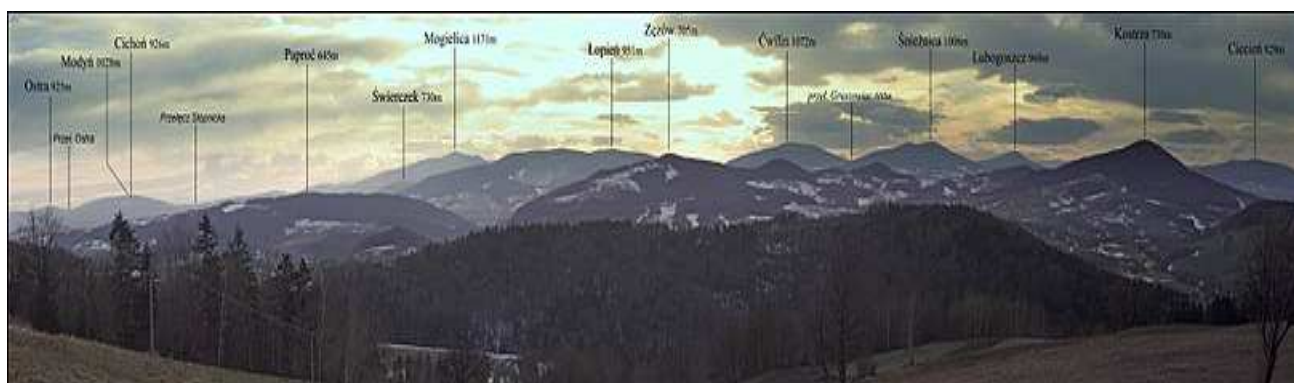

Beskid Wyspowy – widok z Pasierbieckiej Góry

Cały obszar gminy znajduje się w dorzeczu górnej Wisły, w zlewniach Dunajca (około 95% powierzchni gminy) i w zlewni Raby. Rzeki i potoki gminy Limanowa należą do typowo górskich, o deszczowo - śnieżno - gruntowym systemie zasilania. Cieki wodne charakteryzują się dużymi wahaniami wodostanów i przepływów, głębokimi stanami niżówkowymi oraz dużą aktywnością powodziową. Największą rzeką w granicach gminy jest Łososina- lewobrzeżny dopływ Dunajca. Większymi potokami na terenie gminy Limanowa są: potok Starowiejski, potok Smolnik, potok Słomka. Według sieci ekologicznej ECONET i NATURA 2000 obszar gminy położony jest w obrębie „korytarza ekologicznego o znaczeniu krajowym”, związanego z Beskidem Wyspowym.

Gmina Limanowa znajduje się w karpackim systemie obszarów chronionych z uwagi na położenie w „południowo-małopolskim obszarze chronionego krajobrazu” oraz częściowo w obrębie projektowanego Łososińsko - Żegocińskiego Parku Krajobrazowego i jego otuliny. Istniejący i projektowany zakres ochrony nie stanowi większych ograniczeń rozwoju gminy, lecz ukierunkowuje sposób jej zagospodarowania pod kątem ochrony i wyeksponowania dotychczas pomijanych wartości.

Wymienione powyżej aspekty przyrodniczego położenia gminy, rzutują na możliwości rozwoju przestrzennego oraz intensywność zagospodarowania obszaru związanego z Beskidem Wyspowym.

1.3 DEMOGRAFIA

W okresie od początku do końca 2024 r. liczba osób zameldowanych zwiększyła się o **390** osób, przez co na dzień 31 grudnia 2024 r. wynosiła **26 563** w tym **13 288 kobiet i 13 275 mężczyzn** (osoby zameldowane na pobyt stały **26 343** i pobyt czasowy **220** osób).

W odniesieniu do poszczególnych kategorii wiekowych:

- liczba mieszkańców w wieku przedprodukcyjnym (14 lat i mniej) wynosiła **6424** osób,
- liczba mieszkańców w wieku produkcyjnym (15-59 lat) wynosiła **15763** osób,
- liczba mieszkańców w wieku poprodukcyjnym wynosiła **4156** osób.

W 2024 r. urodziło się w gminie **234** dzieci, w tym **109** dziewczynek i **125** chłopców, a zmarło **196** osób, w tym **86** kobiet i **110** mężczyzn. Wobec tego przyrost naturalny w 2024 r. wyniósł **38** osób.

Lp.	Miejscowość	Liczba mieszkańców 2023 r.	Liczba mieszkańców 2024 r.
1	Bałużówka	140	150
2	Kanina	603	610
3	Kisielówka	513	508
4	Kłodne	1064	1069
5	Koszary	778	785
6	Lipowe	874	870
7	Łososina Górna	274	272
8	Makowica	236	240
9	Męcina	3539	3553
10	Młynne	1328	1346
11	Mordarka	2811	2783
12	Nowe Rybie	791	796
13	Pasierbiec	527	540
14	Pisarzowa	2125	2137
15	Rupniów	1705	1740
16	Siekierczyna	1918	1953
17	Sowliny	831	825
18	Stara Wieś	4459	4503
19	Stare Rybie	402	395
20	Walowa Góra	455	454
21	Wysokie	800	814
RAZEM		26 173	26 343

URODZENIA I ZGONY WEDŁUG SOŁECTW w 2024 r.					
L.p.	Sołectwa	Urodzenia ogółem	Dziewczynki	Chłopcy	Zgony
1.	Bałazówka	3	1	2	3
2.	Kanina	6	3	3	3
3.	Kisielówka	4	1	3	5
4.	Kłodne	10	4	6	13
5.	Koszary	7	2	5	3
6.	Lipowe	8	3	5	4
7.	Łososina Górna	2	2	0	5
8.	Makowica	2	1	1	2
9.	Męcina	27	10	17	28
10.	Młynne	12	3	9	11
11.	Mordarka	21	10	17	29
12.	Nowe Rybie	9	5	4	3
13.	Pasierbiec	4	2	2	5
14.	Pisarzowa	19	10	9	12
15.	Rupniów	22	11	11	12
16.	Siekierczyna	18	6	12	10
17.	Sowliny	3	2	1	6
18.	Stara Wieś	44	21	23	29
19.	Stare Rybie	1	1	0	6
20.	Walowa Góra	3	0	3	4
21.	Wysokie	9	5	4	3

Źródło: Opracowanie własne UG

2. ZARZĄDZANIE GMINĄ

2.1 WÓJT GMINY (ORGAN WYKONAWCZY)

Wójt

Jan Skrzekut - pełni funkcję od dnia 20 listopada 2018 roku. W 2024 r. w bezpośrednich wyborach samorządowych, został wybrany na stanowisko Wójta Gminy Limanowa na lata 2024-2029.

2.2 RADA GMINY (ORGAN UCHWAŁODAWCZY)

RADNI RADY GMINY LIMANOWA – IX KADENCJA (2024-2029)			
L.p.	RADNI	L.p.	RADNI
1.	BIENIEK Wojciech	12.	PAPIEŻ Jacek
2.	HUTEK Józef	13.	PAZDUR Bogusław
3.	KAPITAN Marek	14.	RZEŹNIK Maria
4.	KĄDZIOŁKA Zdzisław	15.	RYŚ Adam Krzysztof
5.	KOLAŁAWA Zuzanna	16.	SZYDEŁKO Łukasz
6.	KUZAK-STACHOWICZ Iwona	17.	WĄSIK Stanisław
7.	LOREK Władysław	18.	WĄSOWICZ Józef
8.	ŁĄCKI Daniel Paweł	19.	WOJAK-ĆWIK Iwona
9.	MALINOWSKI Andrzej	20.	WOŹNIAK Rafał
10.	MŁYŃSKI Stanisław	21.	WYŻYCKI Andrzej
11.	PAŁKA Bogdan		

2.3 KOMISJE PROBLEMOWE RADY GMINY

Komisja Finansów i Rozwoju Gospodarczego

1. Wojak-Ćwik Iwona – Przewodnicząca Komisji
2. Papież Jacek – Zastępca Przewodniczącego
3. Kolawa Zuzanna
4. Młyński Stanisław
5. Kądziołka Zdzisław
6. Pazdur Bogusław
7. Bieniek Wojciech

Komisja Oświaty, Zdrowia i Pomocy Społecznej

1. Ryś Adam – Przewodniczący Komisji
2. Hutek Józef – Zastępca Przewodniczącego
3. Pazdur Bogusław
4. Łacki Daniel
5. Wąsik Stanisław
6. Wąsowicz Józef
7. Wojak-Ćwik Iwona

Komisja Gospodarki Komunalnej, Ochrony Środowiska i Planowania Przestrzennego

1. Rzeźnik Maria – Przewodnicząca Komisji
2. Wyżycki Andrzej – Zastępca Przewodniczącego
3. Pałka Bogdan
4. Kapitan Marek
5. Szydełko Łukasz
6. Woźniak Rafał
7. Młyński Stanisław

Komisja Rewizyjna

1. Wąsik Stanisław – Przewodniczący Komisji
2. Szydełko Łukasz – Zastępca Przewodniczącego
3. Kapitan Marek
4. Kolawa Zuzanna
5. Pałka Bogdan
6. Papież Jacek
7. Ryś Adam

Komisja Kultury, Sportu i Turystyki

1. Malinowski Andrzej – Przew. Komisji
2. Bieniek Wojciech – Z-ca Przewodniczącego
3. Kuzak-Stachowicz Iwona
4. Lorek Władysław
5. Łacki Daniel
6. Hutek Józef
7. Woźniak Rafał

Komisja Skarg, Wniosków i Petycji

1. Kądziołka Zdzisław – Przew. Komisji
2. Lorek Władysław – Z-ca Przewodniczącego
3. Kuzak-Stachowicz Iwona
4. Malinowski Andrzej
5. Rzeźnik Maria
6. Wąsowicz Józef
7. Wyżycki Andrzej

2.4 KIEROWNICTWO URZĘDU

Zastępca Wójta - Wojciech Pazdan - pełni funkcję od dnia 1 grudnia 2018 roku.

Skarbnik - Marcin Matras

Sekretarz - Marek Ziaja

2.5 JEDNOSTKI ORGANIZACYJNE

W Gminie Limanowa funkcjonują następujące jednostki organizacyjne:

1. Gminna Biblioteka Publiczna w Starej Wsi,
2. Gminny Zespół Obsługi Szkół w Limanowej,
3. Gminny Ośrodek Pomocy Społecznej w Limanowej,
4. Szkoła Podstawowa im. Juliana Tuwima w Kaninie,
5. Szkoła Podstawowa im. Królowej Korony Polskiej w Kłodnem,
6. Szkoła Podstawowa nr 1 im. Jana Pawła II w Męcinie,
7. Szkoła Podstawowa nr 2 im. Konstytucji 3 Maja w Męcinie,
8. Szkoła Podstawowa w Młynnem,
9. Szkoła Podstawowa im. Stanisława Wyspiańskiego w Mordarce,
10. Szkoła Podstawowa im. Marii Dąbrowskiej w Nowym Rybiu,
11. Szkoła Podstawowa im. Władysława Reymonta w Pasierbcu,
12. Szkoła Podstawowa im. ks. Józefa Górszczyka w Pisarzowej,
13. Szkoła Podstawowa im. Stanisława Wyspiańskiego w Rupniowie,
14. Szkoła Podstawowa nr 1 im. Tadeusza Kościuszki w Siekierczynie,
15. Szkoła Podstawowa nr 2 im. Zygmunta Krasińskiego w Siekierczynie,
16. Szkoła Podstawowa Nr 1 im. Bohaterów Westerplatte w Starej Wsi,
17. Szkoła Podstawowa Nr 2 Stanisława Konarskiego w Starej Wsi,
18. Szkoła Podstawowa im. Królowej Jadwigi w Wysokiem.

Wydatki wykonane przez jednostki realizujące budżet Gminy Limanowa

L.p.	Jednostka	Wykonanie (w zł)
1.	Urząd Gminy Limanowa	99.290.597,78
	w tym:	
	- wydatki z tyt. dotacji na wydatki dla Gminnej Biblioteki Publicznej w Starej Wsi	550.000,00
	- wydatki niewygasające w 2023 r. do realizacji w 2024 r.	1.410.739,64
2.	Gminny Zespół Obsługi Szkół w Limanowej	3.697.967,53
3.	Gminny Ośrodek Pomocy Społecznej w Limanowej	18.586.994,36
4.	Szkoła Podstawowa Kanina	2.627.553,64
5.	Szkoła Podstawowa Kłodne	2.954.007,42
6.	Szkoła Podstawowa Nr 1 w Męcinie	5.828.920,69
7.	Szkoła Podstawowa Nr 2 w Męcinie	2.223.639,17
8.	Szkoła Podstawowa Młynne	2.912.962,70
9.	Szkoła Podstawowa Mordarka	6.045.389,70
10.	Szkoła Podstawowa Nowe Rybie	2.798.758,12
11.	Szkoła Podstawowa Pasierbiec	4.179.739,01
12.	Szkoła Podstawowa Pisarzowa	4.566.369,30
13.	Szkoła Podstawowa Rupniów	4.480.600,23
14.	Szkoła Podstawowa Nr 1 w Siekierczynie	2.812.760,23
15.	Szkoła Podstawowa Nr 2 w Siekierczynie	2.646.121,03
15.	Szkoła Podstawowa Nr 1 w Starej Wsi	5.789.191,54
17.	Szkoła Podstawowa Nr 2 w Starej Wsi	4.773.397,31
18.	Szkoła Podstawowa Wysokie	2.110.548,76
RAZEM:		178.325.518,52

2.6 STRUKTURA URZĘDU NA DZIEŃ 31.12.2024 R.



Podstawowym celem działalności Urzędu jest zapewnienie interesantom profesjonalnej i przyjaznej obsługi. Urząd realizuje zadania własne oraz zadania zlecone przez administrację rządową. Do zadań własnych gminy należy dbałość o porządek publiczny, oświatę, kulturę, infrastrukturę, zapewnienie pomocy społecznej i ochrony środowiska.

Zadania zlecone przez administrację rządową dotyczą spraw obywatelskich, wyborów, obronności, czy pomocy społecznej.

Od 14 stycznia 2022 r. obowiązuje w Urzędzie Regulamin Organizacyjny, wprowadzony zarządzeniem Wójta Gminy Limanowa Nr 8/2022.

W strukturze organizacyjnej Urzędu w 2024 r. funkcjonowały następujące komórki:

- Wydział Organizacyjny,
- Wydział Finansowy,
- Wydział Gospodarki Komunalnej, Mieszkaniowej i Komunikacji,
- Wydział Geodezji, Planowania Przestrzennego i Ochrony Środowiska,
- Wydział Inwestycji i Funduszy Europejskich,
- Wydział Kultury i Promocji,
- Wydział Spraw Obywatelskich i Obrony Cywilnej,
- Samodzielne Wieloosobowe stanowisko ds. Zamówień Publicznych,
- Urząd Stanu Cywilnego,
- Audytor Wewnętrzny,
- Pełnomocnik ds. Ochrony Informacji Niejawnych,
- Inspektor Ochrony Danych.

Opieka prawna Urzędu, zabezpieczona była na podstawie zawartej umowy cywilnoprawnej.

Na koniec grudnia 2024 r. w Urzędzie Gminy zatrudnionych było 78 osób, w tym: 44 kobiet i 34 mężczyzn. Z tej liczby:

- 10 pracowników świadczyło pracę w niepełnym wymiarze czasu pracy,
- 1 pracownik korzystał z urlopu związanych z rodzicielstwem,
- 2 pracowników przebywało na urlopie bezpłatnym.

W 2024 r. zatrudniono:

- 0 osób na czas nieokreślony,
- 14 osób na czas określony, z tego 4 ze skierowania przez Powiatowy Urząd Pracy w Limanowej (roboty publiczne 2 osoby, prace interwencyjne 2 osoby) oraz 3 osoby w ramach „Programu integracji społecznej i obywatelskiej Romów w Polsce na lata 2021-2027”.

W 2024 r. stosunek pracy rozwiązano z 15 pracownikami. Formy rozwiązania stosunku pracy, to:

- za porozumieniem stron - 2,
- porozumienie stron w związku z przejściem na emeryturę - 1,
- w związku z upływem czasu na jaki umowy były zawarte - 12.

Ponadto we współpracy z Powiatowym Urzędem Pracy w Limanowej, zorganizowano 5-cio miesięczne staże dla 2 osób bezrobotnych, sfinansowanych przez PUP w Limanowej.

Dodatkowo w ramach współpracy z Fundacją Sustinae zrealizowano staż w ramach projektu „Kwalifikacje - kompetencje - doświadczenie. Absolwenci start do kariery” dla 1 osoby.

Urząd zgodnie z obowiązującym systemem prawnym tworzy warunki i wyznacza miejsca do wykonywania nieodpłatnej kontrolowanej pracy na cele społeczne w ramach kary ograniczenie wolności orzekanych w zamian za nieściągalną grzywnę.

W 2024 roku Urząd Gminy Limanowa, jako podmiot wskazany przez wójta do realizacji powyższego obowiązku przyjął 31 skazanych, z czego 20 wykonało wyroki.



Schemat organizacyjny Urzędu obowiązujący w 2024 r.



Załącznik Nr 1
do Regulaminu Organizacyjnego
Urzędu Gminy Limanowa z dnia 14 stycznia 2022 r.

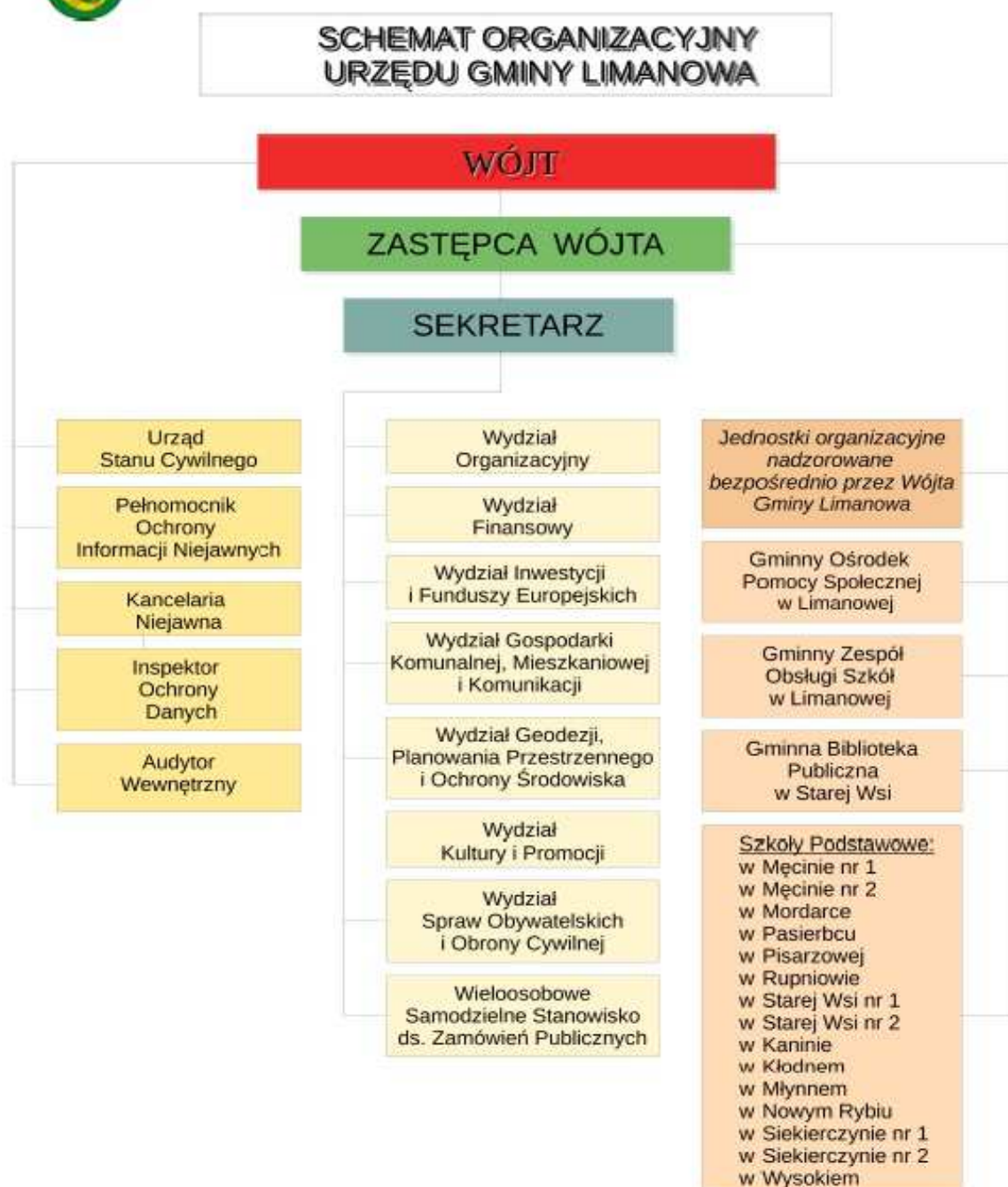

2.7 ZESTAWIENIE OGÓLNE PODJĘTYCH PRZEZ RADĘ GMINY LIMANOWA UCHWAŁ

W 2024 r. Rada Gminy Limanowa obradowała i podejmowała uchwały oraz rozstrzygnięcia na **7 posiedzeniach sesji**. W sprawach należących do jej kompetencji podjęła **98 uchwał**.

Zgodnie z procedurą do Wydziału Kontroli Prawnej i Nadzoru Wojewody Małopolskiego przekazano **59 uchwał**, do Regionalnej Izby Obrachunkowej **39 uchwał**, natomiast do Dziennika Urzędowego Województwa Małopolskiego przekazano **45 uchwał**.

ILOŚĆ PODJĘTYCH UCHWAŁ W 2024 ROKU Z PODZIAŁEM NA WYDZIAŁY	
WYDZIAŁ	ilość podjętych uchwał
Wydział Organizacyjny	43
Wydział Finansowy	13
Wydział Geodezji, Planowania Przestrzennego i Ochrony Środowiska	3
Wydział Gospodarki Komunalnej, Mieszkaniowej i Komunikacji	10
Wydział Inwestycji i Funduszy Europejskich	13
Wydział Spraw Obywatelskich i Obrony Cywilnej	6
Wydział Kultury i Promocji	1
Urząd Stanu Cywilnego	0
Gminny Zespół Obsługi Szkół	3
Gminny Ośrodek Pomocy Społecznej	5
Gminna Biblioteka Publiczna	1

2.8 ZESTAWIENIE SZCZEGÓŁOWE PODJĘTYCH PRZEZ RADĘ GMINY LIMANOWA UCHWAŁ

Nr uchwały	W sprawie
XXXIV sesja – 14 marca 2024 r.	
XXXIV/370/2024 14.03.2024 r.	zmian w budżecie
XXXIV/371/2024 14.03.2024 r.	zmiany wieloletniej prognozy finansowej Gminy Limanowa
XXXIV/372/2024 14.03.2024 r.	udzielenia dotacji na zakup wyposażenia do samochodu bojowego dla Ochotniczej Straży Pożarnej w Starej Wsi
XXXIV/373/2024 14.03.2024 r.	udzielenia pomocy finansowej Powiatowi Limanowskiemu z przeznaczeniem na wydatki bieżące związane z funkcjonowaniem

	w 2024 roku publicznego transportu zbiorowego w zakresie przewozów autobusowych o charakterze użyteczności publicznej na linii komunikacyjnej Limanowa- Sarczyn- Limanowa
XXXIV/374/2024 14.03.2024 r.	udzielenia dotacji dla Parafii pw. św. Antoniego Opata w Męcinie na prace konserwatorskie, restauratorskie lub roboty budowlane przy zabytku wpisanym do rejestru zabytków w ramach I edycji Rządowego Programu Odbudowy Zabytków
XXXIV/375/2024 14.03.2024 r.	udzielenia dotacji dla Parafii pw. Znalezienia Krzyża Św. w Nowym Rybiu na prace konserwatorskie, restauratorskie lub roboty budowlane przy zabytku wpisanym do rejestru zabytków w ramach I edycji Rządowego Programu Odbudowy Zabytków
XXXIV/376/2024 14.03.2024 r.	udzielenia dotacji dla Parafii św. Jana Ewangelisty w Pisarzowej na prace konserwatorskie, restauratorskie lub roboty budowlane przy zabytku wpisanym do rejestru zabytków w ramach I edycji Rządowego Programu Odbudowy Zabytków
XXXIV/377/2024 14.03.2024 r.	udzielenia dotacji dla Parafii pw. św. Antoniego Opata w Męcinie na prace konserwatorskie, restauratorskie lub roboty budowlane przy zabytku wpisanym do rejestru zabytków w ramach II edycji Rządowego Programu Odbudowy Zabytków
XXXIV/378/2024 14.03.2024 r.	udzielenia dotacji dla Parafii pw. Znalezienia Krzyża Św. w Nowym Rybiu na prace konserwatorskie, restauratorskie lub roboty budowlane przy zabytku wpisanym do rejestru zabytków w ramach II edycji Rządowego Programu Odbudowy Zabytków
XXXIV/379/2024 14.03.2024 r.	udzielenia dotacji dla Parafii św. Jana Ewangelisty w Pisarzowej na prace konserwatorskie, restauratorskie lub roboty budowlane przy zabytku wpisanym do rejestru zabytków w ramach II edycji Rządowego Programu Odbudowy Zabytków
XXXIV/380/2024 14.03.2024 r.	rozstrzygnięcia o nie wyodrębnianiu w budżecie Gminy Limanowa na 2025 r. środków stanowiących fundusz sołecki
XXXIV/381/2024 14.03.2024 r.	przystąpienia do sporządzenia planu ogólnego Gminy Limanowa
XXXIV/382/2024 14.03.2024 r.	wskazania wstępnych miejsc lokalizacji nowych przystanków komunikacyjnych przy drodze powiatowej nr 1610K: Limanowa – Świdnik
XXXIV/383/2024 14.03.2024 r.	określenia przystanków komunikacyjnych na terenie Gminy Limanowa oraz warunków i zasad korzystania z tych przystanków
XXXIV/384/2024 14.03.2024 r.	uchwalenia Programu opieki nad zwierzętami bezdomnymi oraz zapobiegania bezdomności zwierząt na terenie Gminy Limanowa na 2024 rok
XXXIV/385/2024 14.03.2024 r.	ustalenia wysokości ekwiwalentu pieniężnego dla strażaków ratowników ochotniczych straży pożarnych z terenu Gminy Limanowa, uczestniczących w działaniach ratowniczych, akcjach ratowniczych, szkoleniach i ćwiczeniach

RAPORT O STANIE GMINY LIMANOWA za 2024 r.

XXXIV/386/2024 14.03.2024 r.	Programu osłonowego pn. „Korpus Wsparcia Seniorów” na 2024 r.
XXXIV/387/2024 14.03.2024 r.	przekształcenia mieszkania chronionego treningowego w mieszkanie treningowe oraz określenia szczegółowych zasad ponoszenia odpłatności za pobyt w tym mieszkaniu
XXXIV/388/2024 14.03.2024 r.	rozpatrzenia petycji w sprawie podjęcia działań zmierzających do budowy drogi przelotowej z Jabłońca na Starą Wieś Wołę
XXXIV/389/2024 14.03.2024 r.	rozpatrzenia skargi na działalność Wójta Gminy Limanowa
XXXV sesja – 19 kwietnia 2024 r.	
XXXV/390/2024 19.04.2024 r.	zasad i trybu udzielania dotacji na prace konserwatorskie, restauratorskie lub roboty budowlane przy zabytku wpisanym do rejestru zabytków lub gminnej ewidencji zabytków w ramach środków pozyskanych z Rządowego Programu Odbudowy Zabytków
I sesja – 7 maja 2024 r.	
I/1/2024 07.05.2024 r.	wyboru Przewodniczącego Rady Gminy Limanowa
I/2/2024 07.05.2024 r.	wyboru Wiceprzewodniczących Rady Gminy Limanowa.
I/3/2024 07.05.2024 r.	ustalenia wynagrodzenia Wójta Gminy Limanowa.
II sesja – 29 maja 2024 r.	
II/4/2024 29.05.2024 r.	powołania Komisji Rewizyjnej
II/5/2024 29.05.2024 r.	powołania Komisji Skarg, Wniosków i Petycji
II/6/2024 29.05.2024 r.	powołania Komisji Finansów i Rozwoju Gospodarczego
II/7/2024 29.05.2024 r.	powołania Komisji Oświaty, Zdrowia i Pomocy Społecznej
II/8/2024 29.05.2024 r.	powołania Komisji Kultury, Sportu i Turystyki
II/9/2024 29.05.2024 r.	powołania Komisji Gospodarki Komunalnej, Ochrony Środowiska i Planowania Przestrzennego
II/10/2024 29.05.2024 r.	udzielenia dotacji dla Parafii pw. św. Antoniego Opata w Męcinie na prace konserwatorskie, restauratorskie lub roboty budowlane przy zabytku wpisanym do rejestru zabytków w ramach I edycji Rządowego Programu Odbudowy Zabytków
II/11/2024 29.05.2024 r.	udzielenia dotacji dla Parafii pw. Znalezienia Krzyża Św. w Nowym Rybiu na prace konserwatorskie, restauratorskie lub roboty budowlane przy zabytku wpisanym do rejestru zabytków w ramach I edycji Rządowego Programu Odbudowy Zabytków

II/12/2024 29.05.2024 r.	udzielenia dotacji dla Parafii św. Jana Ewangelisty w Pisarzowej na prace konserwatorskie, restauratorskie lub roboty budowlane przy zabytku wpisanym do rejestru zabytków w ramach I edycji Rządowego Programu Odbudowy Zabytków
II/13/2024 29.05.2024 r.	udzielenia dotacji dla Parafii pw. św. Antoniego Opata w Męcinie na prace konserwatorskie, restauratorskie lub roboty budowlane przy zabytku wpisanym do rejestru zabytków w ramach II edycji Rządowego Programu Odbudowy Zabytków
II/14/2024 29.05.2024 r.	udzielenia dotacji dla Parafii pw. Znalezienia Krzyża Św. w Nowym Rybiu na prace konserwatorskie, restauratorskie lub roboty budowlane przy zabytku wpisanym do rejestru zabytków w ramach II edycji Rządowego Programu Odbudowy Zabytków
II/15/2024 29.05.2024 r.	udzielenia dotacji dla Parafii św. Jana Ewangelisty w Pisarzowej na prace konserwatorskie, restauratorskie lub roboty budowlane przy zabytku wpisanym do rejestru zabytków w ramach II edycji Rządowego Programu Odbudowy Zabytków
II/16/2024 29.05.2024 r.	zmiany statutu Gminnego Zespołu Obsługi Szkół w Limanowej
III sesja – 27 czerwca 2024 r.	
III/17/2024 27.06.2024 r.	wotum zaufania dla Wójta Gminy Limanowa za 2023 r.
III/18/2024 27.06.2024 r.	rozpatrzenia i zatwierdzenia sprawozdania finansowego wraz ze sprawozdaniem z wykonania budżetu Gminy Limanowa za 2023 r.
III/19/2024 27.06.2024 r.	absolutorium z tytułu wykonania budżetu Gminy Limanowa za 2023 r.
III/20/2024 27.06.2024 r.	zatwierdzenia sprawozdania finansowego Gminnej Biblioteki Publicznej w Starej Wsi za 2023 r.
III/21/2024 27.06.2024 r.	zmian w budżecie Gminy Limanowa na 2024 r.
III/22/2024 27.06.2024 r.	zmiany wieloletniej prognozy finansowej Gminy Limanowa
III/23/2024 27.06.2024 r.	udzielenia pomocy finansowej Powiatowi Limanowskiemu z przeznaczeniem na wydatki bieżące związane z funkcjonowaniem w 2024 r. publicznego transportu zbiorowego w zakresie przewozów autobusowych o charakterze użyteczności publicznej na linii komunikacyjnej Limanowa -Lipowe -Limanowa
III/24/2024 27.06.2024 r.	określenia warunków udzielania bonifikaty od ceny nieruchomości gruntowej sprzedawanej jej użytkownikowi wieczystemu i wysokości stawek procentowych tych bonifikat
III/25/2024 27.06.2024 r.	ustalenia regulaminu wynagradzania nauczycieli zatrudnionych w szkołach, których organem prowadzącym jest Gmina Limanowa
III/26/2024 27.06.2024 r.	uchwalenia statutu sołectwa Bałazówka

RAPORT O STANIE GMINY LIMANOWA za 2024 r.

III/27/2024 27.06.2024 r.	uchwalenia statutu sołectwa Kanina
III/28/2024 27.06.2024 r.	uchwalenia statutu sołectwa Kisielówka
III/29/2024 27.06.2024 r.	uchwalenia statutu sołectwa Kłodne
III/30/2024 27.06.2024 r.	uchwalenia statutu sołectwa Koszary
III/31/2024 27.06.2024 r.	uchwalenia statutu sołectwa Lipowe
III/32/2024 27.06.2024 r.	uchwalenia statutu sołectwa Łososina Górna
III/33/2024 27.06.2024 r	uchwalenia statutu sołectwa Makowica
III/34/2024 27.06.2024 r	uchwalenia statutu sołectwa Męcina
III/35/2024 27.06.2024 r	uchwalenia statutu sołectwa Młynne
III/36/2024 27.06.2024 r	uchwalenia statutu sołectwa Mordarka
III/37/2024 27.06.2024 r	uchwalenia statutu sołectwa Nowe Rybie
III/38/2024 27.06.2024 r	uchwalenia statutu sołectwa Pasierbiec
III/39/2024 27.06.2024 r	uchwalenia statutu sołectwa Pisarzowa
III/40/2024 27.06.2024 r	uchwalenia statutu sołectwa Rupniów
III/41/2024 27.06.2024 r	uchwalenia statutu sołectwa Siekierzyna I
III/42/2024 27.06.2024 r	uchwalenia statutu sołectwa Siekierzyna II
III/43/2024 27.06.2024 r	uchwalenia statutu sołectwa Sowliny
III/44/2024 27.06.2024 r	uchwalenia statutu sołectwa Stare Rybie
III/45/2024 27.06.2024 r	uchwalenia statutu sołectwa Stara Wieś I
III/46/2024 27.06.2024 r	uchwalenia statutu sołectwa Stara Wieś II
III/47/2024 27.06.2024 r	uchwalenia statutu sołectwa Wałowa Góra
III/48/2024 27.06.2024 r	uchwalenia statutu sołectwa Wysokie
III/49/2024 27.06.2024 r	rozpatrzenia skargi na działalność Wójta Gminy Limanowa

IV sesja – 16 września 2024 r.	
IV/50/2024 16.09.2024 r.	zmian w budżecie
IV/51/2024 16.09.2024 r.	zmiany wieloletniej prognozy finansowej Gminy Limanowa
IV/52/2024 16.09.2024 r.	udzielenia dotacji na zakup lekkiego samochodu ratowniczo – gaśniczego dla OSP Pisarzowa
IV/53/2024 16.09.2024 r.	wyrażenia zgody na zawarcie umowy najmu lokalu użytkowego stanowiącego własność Gminy Limanowa na czas określony w trybie bezprzetargowym
V sesja – 5 grudnia 2024 r.	
V/54/2024 05.12.2024 r.	pokrycia części kosztów gospodarowania odpadami komunalnymi z dochodów własnych niepochodzących z pobranej opłaty za gospodarowanie odpadami komunalnymi
V/55/2024 05.12.2024 r.	uchwalenia budżetu Gminy Limanowa na 2025 rok
V/56/2024 05.12.2024 r.	przyjęcia wieloletniej prognozy finansowej Gminy Limanowa
V/57/2024 05.12.2024 r.	zmian w budżecie Gminy Limanowa na 2024 r.
V/58/2024 05.12.2024 r.	zmiany wieloletniej prognozy finansowej Gminy Limanowa
V/59/2024 05.12.2024 r.	ustalenia wykazu wydatków budżetowych, które nie wygasają z upływem roku budżetowego 2024
V/60/2024 05.12.2024 r.	uchwalenia Gminnego Programu Profilaktyki i Rozwiązywania Problemów Alkoholowych oraz Przeciwdziałania Narkomanii na 2025 rok
V/61/2024 05.12.2024 r.	wyboru metody ustalenia opłaty za gospodarowanie odpadami komunalnymi oraz ustalenia wysokości stawki tej opłaty dla nieruchomości, na których zamieszkują mieszkańcy oraz zwolnienia w części z opłaty za gospodarowanie odpadami komunalnymi na terenie gminy Limanowa
V/62/2024 05.12.2024 r.	ustalenia stawki opłaty za pojemnik lub worek od właścicieli nieruchomości, na których nie zamieszkują mieszkańcy, a powstają odpady komunalne
V/63/2024 05.12.2024 r.	zaliczenia drogi do kategorii dróg gminnych
V/64/2024 05.12.2024 r.	udzielenia dotacji na zakup wyposażenia strażackiego dla Ochotniczej Straży Pożarnej w Nowym Rybiu
V/65/2024 05.12.2024 r.	udzielenia dotacji na wymianę opon w samochodzie pożarniczym dla Ochotniczej Straży Pożarnej w Kisielówce

V/66/2024 05.12.2024 r.	zmieniająca uchwałę w sprawie udzielenia dotacji na zakup lekkiego samochodu ratowniczo – gaśniczego dla OSP Pisarzowa
V/67/2024 05.12.2024 r.	zarządzenia poboru podatków w drodze inkasa oraz wyznaczenia inkasentów, określenia wysokości wynagrodzenia za inkaso i terminu płatności dla inkasentów
V/68/2024 05.12.2024 r.	zarządzenia poboru opłaty za gospodarowanie odpadami komunalnymi w drodze inkasa, ustalenia inkasentów i wysokości wynagrodzenia za inkaso
V/69/2024 05.12.2024 r.	przyjęcia na 2025 r. programu współpracy Gminy Limanowa z organizacjami pozarządowymi i innymi podmiotami, prowadzącymi działalność pożytku publicznego na terenie Gminy Limanowa w zakresie odpowiadającym zadaniom Gminy Limanowa
V/70/2024 05.12.2024 r.	przyjęcia Programu Wspierania Rodziny dla Gminy Limanowa na lata 2025-2027
V/71/2024 05.12.2024 r.	zmieniająca uchwałę w sprawie szczegółowych warunków przyznawania i odpłatności za usługi opiekuńcze i specjalistyczne usługi opiekuńcze, z wyłączeniem specjalistycznych usług opiekuńczych dla osób z zaburzeniami psychicznymi oraz szczegółowych warunków częściowego lub całkowitego zwolnienia z opłat, jak również trybu ich pobierania, a także szczegółowych warunków przyznawania, wymiaru i zakresu usług sąsiedzkich, sposobu ich rozliczania i rozszerzenia katalogu osób uprawnionych do tych usług
V/72/2024 05.12.2024 r.	określenia kryteriów na drugim etapie postępowania rekrutacyjnego do oddziałów przedszkolnych przy szkołach podstawowych prowadzonych przez gminę Limanowa oraz określenia dokumentów niezbędnych do potwierdzenia tych kryteriów
V/73/2024 05.12.2024 r.	nadania sztandaru Szkole Podstawowej im. Królowej Jadwigi w Wysokiem
V/74/2024 05.12.2024 r.	przeprowadzenia zabiegów pielęgnacyjnych pomników przyrody – drzew rosnących na działce ew. nr 991/4 w msc. Męcina
V/75/2024 05.12.2024 r.	zatwierdzenia planu kontroli Komisji Rewizyjnej Rady Gminy Limanowa na 2025 r.
V/76/2024 05.12.2024 r.	przekazania petycji zgodnie z właściwością
V/77/2024 05.12.2024 r.	rozpatrzenia skargi na działalność Wójta Gminy Limanowa

2.9 ZESTAWIENIE OGÓLNE Z DZIAŁALNOŚCI ADMINISTRACYJNEJ URZĘDU GMINY LIMANOWA

ZESTAWIENIE OGÓLNE Z DZIAŁALNOŚCI URZĘDU (za lata 2023 i 2024)		
ZAKRES	ILOŚĆ w 2023 r.	ILOŚĆ w 2024 r.
Pisma, które wpłynęły do Urzędu, w tym:	25 414	29 870
- pisma złożone osobiście	16 909	20 034
- pisma przesłane przez platformę EPUAP	3 605	4 783
- pisma przesłane pocztą elektroniczną	1 801	1 803
- pisma przysłane pocztą tradycyjną	2 536	2 811
- pisma wewnętrzne	563	439
Zarządzenia Wójta Gminy	180	173

WYDZIAŁ ORGANIZACYJNY	
Wnioski o udostępnienie informacji publicznej	37
Zezwolenia na sprzedaż alkoholu	122
Jednorazowe zezwolenia na sprzedaż alkoholu	8
Wnioski CEIDG	1 328
Postępowania przetargowe - ogółem, w tym:	40
- o wartości powyżej 130.000 zł	34
- o wartości poniżej 130.000 zł	6
Decyzje dot. zwrotu podatku akcyzowego	1 083

WYDZIAŁ FINANSOWY	
Decyzje dot. wymiaru podatku	16 111
Decyzje dot. zmiany wymiaru podatku	2 025
Upomnienia za zaległości podatkowe	597
Tytuły wykonawcze dotyczące zaległości podatkowych	25
Deklaracje podatkowe od osób prawnych	235
Deklaracje na podatek od środków transportowych	195
Informacje podatkowe	40
Wezwania do złożenia informacji podatkowej	448
Zaświadczenia o stanie majątkowym	488
Upomnienia za zaleganie z opłatą za gospodarowanie odpadami komunalnym	1 284

Tytuły wykonawcze związane z zaległościami	265
Wezwania do złożenia /korekty deklaracji o wysokości opłaty za gospodarowanie odpadami komunalnymi	132
Wnioski o udostępnienie informacji publicznej	1

WYDZIAŁ GEODEZJI, PLANOWANIA PRZESTRZENNEGO I OCHRONY ŚRODOWISKA

Decyzje o warunkach zabudowy	582
Decyzje dot. ustalenia lokalizacji inwestycji celu publicznego	58
Zaświadczenia o położeniu działek w MPZP i STUDIUM	510
Decyzje dot. podziału nieruchomości	268
Decyzje dot. rozgraniczenia nieruchomości	10
Decyzje zezwalające na usunięcie drzew	24
Zgłoszenia dotyczące usunięcia drzew	212
Wypis i wyrys z MPZP	1
Zawiadomienia o nadaniu numeru porządkowego budynku	237
Wnioski o udostępnienie informacji publicznej	14

WYDZIAŁ GOSPODARKI KOMUNALNEJ I MIESZKANIOWEJ

Decyzje na lokalizację zjazdu	37
Decyzje na umieszczenie urządzeń infrastruktury technicznej	79
Decyzje na zajęcie pasa drogowego w celu prowadzenia robót	84
Zezwolenia na opróżnianie zbiorników bezodpływowych oraz transport nieczystości ciekłych	15
Wnioski o udostępnienie informacji publicznej	22

WYDZIAŁ SPRAW OBYWATELSKICH

Wnioski o wydanie dowodu osobistego	2 515
Zameldowania na pobyt stały, czasowy, cudzoziemców, wymeldowania	972
Decyzje administracyjne w sprawach meldunkowych	8
Udostępnienie danych ze zbiorów meldunkowych	181
Udostępnienie danych ze zbiorów dowodów osobistych	24

URZĄD STANU CYWILNEGO

Sporządzone akty stanu cywilnego (ASC)	229
Migracja aktów stanu cywilnego do Syst. Rejestrów Państwowych	2 065

Decyzje administracyjne o zmianie nazwiska i imienia	9
Wydane odpisy ASC (urodzeń, małżeństw, zgonów)	1 737
Zaświadczenia o braku okoliczności wyłączających zawarcie małżeństwa	77
Protokoły uznania ojcostwa	5

2.10 SPRAWY OBYWATELSKIE

Zebrania wiejskie

W 2024 r. przeprowadzono zebrania wiejskie w 5 sołectwach gminy:

29.06.2024 r. – sołectwo Koszary

07.07.2024 r. – sołectwo Kłodne

10.11.2024 r. – sołectwo Mordarka

16.11.2024 r. – sołectwo Kanina

24.11.2024 r. – sołectwo Męcina

Podczas zebrań sołtysi przekazali informację o wydatkowanych środkach w danym sołectwie w poprzednim roku oraz planowane zadania inwestycyjne. Z kolei mieszkańcy mieli możliwość zgłoszenia wniosków inwestycyjnych oraz prośb w ramach bieżących prac w sołectwie.

W 2024 r. odbyły się dwa spotkania mieszkańców gminy w sprawie budowy linii kolejowej nr 104 Chabówka - Nowy Sącz:

1. 26.03.2024 r. – spotkanie zorganizowane przez Panią Poseł Urszulę Nowogórską z udziałem przedstawicieli PKP PLK S.A., Ministerstwa Rozwoju i Technologii (on-line), Małopolskiego Urzędu Wojewódzkiego w Krakowie, lidera konsorcjum będącego generalnym wykonawcą - spółki Budimex S.A w sprawie wywłaszczeń pod modernizację linii kolejowej na terenie Gminy Limanowa,
2. 20.09.2024 r. – spotkanie w sprawie omówienia problemów mieszkańców nieruchomości zlokalizowanych w sąsiedztwie budowanego portalu wschodniego tunelu kolejowego T10 modernizowanej linii kolejowej nr 104 w Pisarzowej, z udziałem przedstawicieli PKP PLK S.A., wykonawcy robót Budimex – Gülermak s.c., nadzoru inwestorskiego INKO Consulting sp. z o.o.

Ponadto w 2024 r. zorganizowane zostały dwie narady sołtysów z Wójtem Gminy Limanowa w dniu 20.02.2024 r. oraz 29.10.2024 r., podczas której omówione zostały sprawy związane z uchwaleniem nowych statutów sołectw gminy oraz sprawy organizacyjne po przeprowadzonych wyborach sołeckich w 2024 r.

Petycje

W 2024 r. wpłynęło do Urzędu Gminy Limanowa 7 petycji. Temat będący przedmiotem petycji został rozpoznany oraz podany do publicznej informacji poprzez zamieszczenie w Biuletynie Informacji Publicznej. Wnioskodawca został poinformowany o sposobie załatwienia petycji. Petycje załatwiono bez zbędnej zwłoki, w terminie określonym w ustawie.

Zestawienie petycji skierowanych do Wójta Gminy Limanowa		
L.p.	Przedmiot petycji	Sposób załatwienia
1.	Podjęcie przez Wójta Gminy Limanowa i Radę Gminy Limanowa działań związanych z przejęciem działek w celu budowy drogi łączącej Jabłonec ze Starą Wsią Wołą	Uchwała Nr XXXIV/388/2024 Rady Gminy Limanowa z dnia 14 marca 2024 r. w sprawie rozpatrzenia petycji dotyczącej podjęcia działań zmierzających do budowy drogi przelotowej z Jabłońca na Starą Wieś Wołę, uwzględniająca przedmiotową petycję
2.	Przyłączenie do sieci kanalizacyjnej kilku domów w miejscowości Kłodne	Odpowiedź Wójta Gminy Limanowa z dnia 12.08.2024 r.
3.	Podłączenie do sieci wodociągowej budynków zlokalizowanych w miejscowości Rupniów przysiółek Marna Wieś	Odpowiedź Wójta Gminy Limanowa z dnia 19.09.2024 r.
4.	Rozwiązania problemu ograniczenia możliwości korzystania z drogi Pisarzowa – Las - Góry	Odpowiedź Wójta Gminy Limanowa z dnia 13.09.2024 r.
5.	Budowa brakującej części drogi gminnej o numerze 2588/14 położonej w sołectwie Stara Wieś	Odpowiedź Wójta Gminy Limanowa z dnia 08.10.2024 r.
6.	Podjęcie działań w zakresie zapobieżenia tworzenia na terenie gminy ośrodków dla nielegalnych imigrantów	Uchwała Nr V/76/2024 Rady Gminy Limanowa z dnia 5 grudnia 2024 r. w sprawie przekazania petycji zgodnie z właściwością
7.	Sprzeciw mieszkańców wobec planów budowie farmy fotowoltaicznej w miejscowości Mordarka	Odpowiedź Wójta Gminy Limanowa z dnia 10.12.2024 r.

Informacja publiczna

W 2024 r. do urzędu wpłynęły 92 wnioski o udzielenie informacji publicznej. Na wszystkie wnioski udzielono terminowo odpowiedzi, w formie wskazanej przez wnioskodawcę.

Ponadto zostało wypełnionych przez pracowników urzędu ponad 100 ankiet, które zawierały od kilku do kilkudziesięciu zagadnień o różnorodnym przekroju tematycznym, z zakresu działalności jednostki oraz całej gminy.

Skargi

W 2024 r. do Urzędu Gminy Limanowa wpłynęły 3 skargi. Po rozpatrzeniu tych skarg Rada Gminy uznała je za bezzasadne.

Kontrole

W 2024 r. w Urzędzie Gminy Limanowa przeprowadzonych zostało przez zewnętrzne instytucje kontrolne łącznie 3 kontrole.

Kontrole prowadziły następujące organy kontrolne:

1. Regionalna Izba Obrachunkowa w Krakowie – kompleksowa kontrola gospodarki finansowej gminy oraz kontrola problemowa Szkoły Podstawowej w Mordarce w zakresie wybranych zagadnień gospodarki finansowej,
2. Małopolski Wojewódzki Inspektor Ochrony Środowiska – kontrola realizacji Programu Ochrony Powietrza dla województwa małopolskiego,
3. Małopolski Urząd Wojewódzki w Krakowie – kontrola w zakresie wykorzystania w 2023 r. dotacji udzielonej w ramach Narodowego Programu Rozwoju Czytelnictwa 2.0 na lata 2021-2025.

3. PROGRAMY I STRATEGIE



Gmina realizuje zadania własne w oparciu o strategię i programy:

1. Strategia Rozwoju Gminy Limanowa na lata 2021-2030,
2. Wieloletnia Prognoza Finansowa Gminy Limanowa,
3. Studium uwarunkowań i kierunków zagospodarowania przestrzennego Gminy Limanowa uchwalone 29 kwietnia 2004 r.,
4. Gminny Wieloletni Program Gospodarowania Mieszkaniowym Zasobem gminy Limanowa na lata 2023-2027,

5. Program Ograniczenia Niskiej Emisji dla Gminy Limanowa,
6. Program usuwania wyrobów zawierających azbest z terenu Gminy Limanowa na lata 2012-2032,
7. Strategia Rozwiązywania Problemów Społecznych dla Gminy Limanowa na lata 2022-2030,
8. Program Wspierania Rodziny dla Gminy Limanowa na lata 2022-2024,
9. Gminny Program Przeciwdziałania Przemocy w Rodzinie i Ochrony Ofiar Przemocy w Rodzinie na lata 2024-2029,
10. Gminny Program Profilaktyki i Rozwiązywania Problemów Alkoholowych na 2024 r.,
11. Gminny program współpracy z organizacjami pozarządowymi działającymi na terenie Gminy Limanowa na 2024 r.,
12. Programu opieki nad zwierzętami bezdomnymi oraz zapobiegania bezdomności zwierząt na terenie Gminy Limanowa na 2024 rok.

OPIS STRATEGII I PROGRAMÓW realizowanych przez Gminę Limanowa w 2024 r.

Ad 1. STRATEGIA ROZWOJU GMINY LIMANOWA NA LATA 2021-2030

Strategia Rozwoju Gminy Limanowa jest podstawowym dokumentem długookresowego planowania rozwoju Gminy Limanowa. Dokument ten został uchwalony przez Radę Gminy Limanowa na podstawie art. 18 ust. 2 pkt 6a, art. 10 f ust. 4 w związku z art. 10 e ust. 1 ustawy z dnia 8 marca 1990 r. o samorządzie gminnym (Dz. U. z 2022 poz. 559) oraz w związku z art. 9 pkt.5 ustawy z dnia 6 grudnia 2006 r. o zasadach prowadzenia polityki rozwoju (Dz. U. z 2021 poz. 1057) – **Uchwała nr XXI/237/2021 Rady Gminy Limanowa z dnia 9 grudnia 2021 r. w sprawie przyjęcia Strategii Rozwoju Gminy Limanowa na lata 2021 -2030.**

Wokół jej ustaleń koncentrowały się działania władz samorządowych, zmierzające do zapewnienia jak najlepszych warunków życia mieszkańców gminy oraz tworzenia sprzyjających podstaw dla dalszego rozwoju gospodarczego z poszanowaniem środowiska naturalnego.

Obszary realizacji Strategii Rozwoju Gminy Limanowa na lata 2021 -2030:

- jakość życia i kapitał ludzki,
- zrównoważony rozwój gospodarczy,
- dziedzictwo przyrodniczo-kulturowe i oferta wolnego czasu.

W szczególności działania Gminy skupione były w zakresie modernizacji infrastruktury technicznej: drogi, wodociągi, kanalizacji oraz modernizacji i rozwoju infrastruktury oświatowej z uwzględnieniem bazy dydaktyczno - oświatowej.

Ad 2. WIELOLETNIA PROGNOZA FINANSOWA GMINY LIMANOWA

Wieloletnia Prognoza Finansowa na rok 2024 oraz lata następne przyjęta została na sesji w dniu 7 grudnia 2023r zgodnie z Uchwałą Rady Gminy Limanowa Nr XXXIII/357/2023.

Ad 3. STUDIUM UWARUNKOWAŃ I KIERUNKÓW ZAGOSPODAROWANIA PRZESTRZENNEGO GMINY LIMANOWA UCHWALONE 29 KWIECZNIA 2004 R.

Studium uwarunkowań i kierunków zagospodarowania przestrzennego Gminy Limanowa (SUiKZP) dokument sporządzony dla całego obszaru Gminy Limanowa, który określa politykę przestrzenną i kierunki zagospodarowania. Nie jest aktem prawa miejscowego jak miejscowy plan zagospodarowania przestrzennego, a więc nie stanowi podstawy do wydawania decyzji administracyjnych. Stanowi bardziej dokument kierownictwa wewnętrznego dla organów gminy. SUiKZP wiąże Wójta podczas sporządzania Miejscowego Planu Zagospodarowania Przestrzennego.

Plan ogólny gminy – dokument określający politykę przestrzenną gminy oraz jej sposób zagospodarowania. Plan ogólny sporządza się dla obszaru całej gminy, z wyłączeniem terenów zamkniętych. Plan ogólny to obowiązkowy dokument planistyczny obejmujący obszar gminy, który zastąpi dotychczas obowiązujące studium uwarunkowań i kierunków zagospodarowania przestrzennego. Jest to akt prawa miejscowego uwzględniany przy sporządzaniu miejscowych planów zagospodarowania przestrzennego oraz stanowiący podstawę do wydawania decyzji o warunkach zabudowy. Zgodnie z nową ustawą i jej nowelizacją, plan ogólny musi zostać uchwalony do 30 czerwca 2026 roku.

Plan ogólny gminy będzie obowiązkowo zawierał zapisy dotyczące:

- stref planistycznych (określenie sposobu zagospodarowania poszczególnych terenów),
- gminnych standardów urbanistycznych (określenie intensywności, wysokości i powierzchni zabudowy oraz minimalnej powierzchni biologicznie czynnej).

Ad 4. GMINNY WIELOLETNI PROGRAM GOSPODAROWANIA MIESZKANIOWYM ZASOBEM GMINY LIMANOWA NA LATA 2023-2027

Obecnie opracowywany jest nowy wieloletni program gospodarowania mieszkaniowym zasobem gminy na lata 2023-2027. Głównym celem wieloletniego programu gospodarowania mieszkaniowym zasobem gminy jest określenie podstawowych założeń i wytycznych działań gminy, zabezpieczających racjonalne gospodarowanie posiadanym zasobem mieszkaniowym. Racjonalne gospodarowanie zasobem mieszkaniowym służyć ma realizacji zadania własnego gminy polegającego na tworzeniu warunków do zaspokajania potrzeb wspólnoty samorządowej, poprzez zapewnienie lokali socjalnych i lokali zamiennych, traktowane jako priorytet wobec ustawowego obowiązku gminy, a także w miarę możliwości zaspokajanie potrzeb mieszkaniowych gospodarstw domowych o niskich dochodach.

Ad 5. PROGRAM OGRANICZENIA NISKIEJ EMISJI DLA GMINY LIMANOWA

Przyjęty uchwałą Rady Gminy Limanowa Nr XII/132/2016 z dnia 14 września 2016 r. PONE jest dokumentem mającym na celu określenie potencjału i możliwości techniczno-ekonomicznych do przeprowadzenia działań termomodernizacyjnych i modernizacji źródeł ciepła w obiektach mieszkalnych na obszarze Gminy Limanowa. Opracowanie jest spójne z zapisami dokumentów szczebla unijnego i krajowego w zakresie dbałości o środowisko naturalne, a w szczególności o jakość powietrza atmosferycznego. Opracowanie PONE zostało sporządzone zgodnie z dostępnymi opracowaniami i danymi statystycznymi, a także przeprowadzoną ankietyzacją na obszarze gminy i Planem Gospodarki Niskoemisyjnej dla obszaru Gminy Limanowa.

Dokument sporządzony został jako odpowiedź na występujące przekroczenia poziomów dopuszczalnych pyłu zawieszanego PM10 i PM2,5 wraz z zawartością benzo(a)pirenu w powietrzu

w latach 2013-2015, odpowiedzialnych w głównej mierze za tzw. niską emisję. W PONE wskazane zostały źródła i charakterystyka niskiej emisji, a także określona została łączna emisja zanieczyszczeń emitowanych do powietrza atmosferycznego z terenu gminy. Na podstawie analizy ankiet, określona została również charakterystyka źródeł ciepła i struktura zużycia energii, a także możliwości przeprowadzenia działań termomodernizacyjnych budynków mieszkalnych i modernizacji źródeł ciepła.

W ramach projektu „Magazyny energii dla istniejących instalacji fotowoltaicznych na terenie gminy Limanowa” zainstalowane zostanie 65 magazynów energii, w tym 47 w budynkach mieszkalnych i 18 w budynkach użyteczności publicznej m.in. szkołach. Łączna pojemność zainstalowanych magazynów wyniesie 0,64 MWh a ich łączna moc 0,60 MW. Dofinansowanie przyznane na realizację tego przedsięwzięcia to 2 084 080,39 zł.

Instalacje fotowoltaiczne

W ramach projektu „Rozbudowa i modernizacja bazy oświatowej na terenie gminy Limanowa”, w 2024 roku zakończono kolejne zadanie dotyczące instalacji odnawialnych źródeł energii.

Inwestycja objęła montaż instalacji fotowoltaicznych na wszystkich budynkach szkolnych w gminie, co przyczyniło się do poprawy efektywności energetycznej oraz zmniejszenia kosztów utrzymania obiektów. Panele fotowoltaiczne zamontowano głównie na dachach szkół. W niektórych przypadkach, gdzie było to konieczne, pracom fotowoltaicznym towarzyszyły prace konserwacyjne, naprawy czy nawet całkowita wymiana pokrycia dachowego. W lokalizacjach gdzie dysponowano wolną powierzchnią działki instalacje zostały posadowione na gruncie. Łączna moc zamontowanych instalacji to 693,975 kW.

W 2024 r. miała również miejsce modernizacja kotłowni w budynku OSP Wysokie z zastosowaniem odnawialnych źródeł energii. W ramach inwestycji powstała nowoczesna instalacja z wykorzystaniem odnawialnych źródeł energii, a zakres robót budowlanych obejmował m. in.: wymianę kotła węglowego na kocioł gazowy kondensacyjny i doprowadzenie instalacji gazu do pomieszczenia kotłowni wraz z niezbędnymi robotami remontowymi w kotłowni, montaż pompy ciepła wraz z robotami instalacyjnymi i podłączeniem instalacji, wykonanie dla budynku remizy mikro-instalacji fotowoltaicznej o mocy prawie 12 kW wraz z magazynem energii i uruchomieniem systemu.

Całkowita wartość inwestycji wynosi 157 891,41 zł brutto, przy czym 59 908,68 zł stanowią środki pozyskane z Wojewódzkiego Funduszu Ochrony Środowiska i Gospodarki Wodnej w Krakowie.

Jest to niewątpliwie kolejny krok pozwalający zwiększyć na terenie naszej gminy wykorzystanie „czystej energii” z odnawialnych źródeł. Dodatkowo cieszy fakt, że dzięki takiemu działaniu uda się również wygenerować spore oszczędności zarówno w bieżącym funkcjonowaniu gminy jak i w funkcjonowaniu wielu indywidualnych gospodarstwach które przystąpiły do współpracy z gminą.

Ad 6. PROGRAM USUWANIA WYROBÓW ZAWIERAJĄCYCH AZBEST Z TERENU GMINY LIMANOWA NA LATA 2012-2032

Program przyjęty uchwałą Rady Gminy Limanowa Nr XX/141/2012 z dnia 23 listopada 2012 roku. Jego zadaniem jest określenie warunków sukcesywnego usuwania wyrobów zawierających azbest. W programie zawarte zostały m.in. ilości wyrobów azbestowych oraz ich rozmieszczenie na terenie

gminy, które jako zinventaryzowane umieszczono w tzw. „bazie azbestowej”. Ponadto w programie określono szacunki jednostkowych kosztów usuwania dachowych pokryć azbestowych i płyt azbestowo-cementowych, oraz propozycje odnośnie udzielania przez samorząd pomocy mieszkańcom w realizacji programu.

Ogólnie na terenie Gminy Limanowa oszacowano 7 982,868 Mg wyrobów zawierających azbest. W latach 2012 - 2023 odebrano od mieszkańców gminy w sumie 2 549,80 Mg azbestu. W 2024 r. odebrano i unieszkodliwiono na koszt gminy 255,80 Mg wyrobów zawierających azbest, wydatkowano kwotę 121 279,90 zł brutto, uzupełniono „Bazę azbestową” o 134 pozycji.

Ad 7. STRATEGIA ROZWIĄZYWANIA PROBLEMÓW SPOŁECZNYCH DLA GMINY LIMANOWA NA LATA 2022-2030

Przyjęta została Uchwałą Nr XXVIII/298/2022 Rady Gminy Limanowa z dnia 8 grudnia 2022 r. Opracowanie i realizacja Strategii wynika z obowiązku prawnego nałożonego na gminę na mocy ustawy z dnia 12 marca 2004 r. o pomocy społecznej, ze szczególnym uwzględnieniem programów pomocy społecznej, profilaktyki i rozwiązywania problemów alkoholowych i innych, których celem jest integracja osób i rodzin z grup szczególnego ryzyka.

Strategia Rozwiązywania Problemów Społecznych dla Gminy Limanowa wskazuje istotne kwestie społeczne, z jakimi zmagają się mieszkańcy, a także wytycza: cele strategiczne projektowanych zmian, kierunki działań na rzecz niwelowania zjawisk społecznie niepożądanych oraz zajmuje się tworzeniem mechanizmów wzmacniających efektywność dokonywanych zmian. Wskazuje również na sposób realizacji podejmowanych przedsięwzięć realizowanych w ramach strategii, określa ramy finansowe oraz wskaźniki realizacji działań. Strategia jest dokumentem stworzonym na okres dziesięcioletni i dlatego niezbędny jest jej stały monitoring i ewaluacja realizowanych zadań.

Za cel generalny strategii Rozwiązywania Problemów Społecznych na lata 2022-2030 przyjęto „*Tworzenie instytucjonalnych, organizacyjnych i materialnych warunków sprzyjających ograniczeniu obszarów wykluczenia społecznego*”. Diagnoza zjawisk i problemów społecznych oraz wyznaczony cel generalny Strategii stanowiły podstawę wyznaczania celów strategicznych, na których koncentrowane są działania samorządu gminy od 2022 roku:

1. wzmocnienie roli i funkcji rodziny oraz zapewnienie dzieciom i młodzieży właściwych warunków wychowania i rozwoju,
2. przeciwdziałanie ubóstwu oraz wykluczeniu społecznemu,
3. pomoc w celu zapewnienia lepszej jakości życia osobom niepełnosprawnym i długotrwale chorym.
4. wspieranie funkcjonowania osób starszych,

Ad 8. PROGRAM WSPIERANIA RODZINY DLA GMINY LIMANOWA 2022-2024

Został przyjęty do realizacji Uchwałą Nr XXVII/284/2022 Rady Gminy Limanowa w dniu 29 września 2022 r. Każdego roku sporządzany jest Monitoring Programu.

Rodzinom przeżywającym trudności w wypełnianiu funkcji opiekuńczo-wychowawczych zapewniono pomoc asystenta rodziny. W roku 2024 Gminny Ośrodek Pomocy Społecznej w Limanowej w celu realizacji tego zadania zatrudnił jednego asystenta rodziny. Zatrudnienie było finansowane ze środków własnych gminy.

W 2024 r. asystent rodziny współpracował z **21** rodzinami, **15** z nich zostało zobowiązanych do współpracy postanowieniem Sądu Rejonowego w Limanowej, pozostałe rodziny były wspierane za ich zgodą i aktywnym udziałem, w tym jedna rodzina korzystała z usług asystenta w ramach ustawy „Za życiem”. Więcej o programie zostało opisane w rozdziale - Pomoc Społeczna.

Ad 9. GMINNY PROGRAM PRZECIWDZIAŁANIA PRZEMOCY W RODZINIE I OCHRONY OFIAR PRZEMOCY W RODZINIE NA LATA 2024-2029

Program przyjęty został uchwałą Rady Gminy Limanowa Nr XXXIII/364/2023 z dnia 7 grudnia 2023 r. W ramach Programu w roku 2024 procedura „Niebieska Karta” została wszczęta 42 razy. W całym roku 2024 biorąc pod uwagę również procedury „Niebieska Karta” wprowadzone w latach ubiegłych i kontynuowane w roku 2024, prowadzonych było łącznie 57 procedur „Niebieska Karta” - 50 rodzin było objętych działaniami w ramach procedury.

W każdym przypadku powoływana była „grupa diagnostyczno - pomocowa”, która zajmowała się problemem danej rodziny. W skład tych grup wchodził przedstawiciel Pomocy Społecznej, Policji, Gminnej Komisji Rozwiązywania Problemów Alkoholowych, Oświaty oraz Kuratorzy. W przypadku każdej z rodzin, w Gminnym Ośrodku Pomocy Społecznej w Limanowej odbywały się posiedzenia grup diagnostyczno – pomocowych realizujących procedurę „Niebieska Karta” z udziałem zaproszonych osób, które były dotknięte przemocą. Udzielano osobom dotkniętym problemem przemocy wsparcia i szczegółowych informacji na temat możliwości uzyskania pomocy ze strony każdej z instytucji. Pracą socjalną wsparte zostały wszystkie rodziny objęte procedurą „Niebieska Karta”. Pracownik socjalny Gminnego Ośrodka Pomocy Społecznej monitorował sytuację w rodzinach objętych procedurą „Niebieska Karta”, poprzez systematycznie wizyty w miejscu zamieszkania, co najmniej raz w miesiącu. Prowadzona była praca socjalna. Udzielano wsparcia i pomocy rodzinom w rozwiązaniu problemu przemocy. Podczas składanych wizyt u rodzin zwracano szczególną uwagę na bezpieczeństwo domowników, w szczególności małoletnich dzieci. Motywowano osoby stosujące przemoc do poprawy zachowania, udzielano porad na temat możliwości rozwiązania problemów w rodzinie, jak podjęcie leczenia odwykowego, praca terapeutyczna, poradnie rodzinne, pomoc psychiatryczna, prawna i psychologiczna. Prowadzono ścisłą współpracę z Policją, Zespołem Kuratorskiej Służby Sądowej, placówkami oświatowymi, Gminną Komisją Rozwiązywania Problemów Alkoholowych.

Każda z osób stosujących przemoc w rodzinie, z którą przeprowadzono rozmowę, została poinformowana i motywowana do udziału w Programie Korekcyjno - Edukacyjnym. Rodzinom w szczególnie trudnej sytuacji materialnej udzielono również wsparcia finansowego z Gminnego Ośrodka Pomocy Społecznej.

W ramach procedury „Niebieska Karta” **12 osób** zgłoszono do Gminnej Komisji Rozwiązywania Problemów Alkoholowych, przez GD-P.

W roku 2024 odbyło się **6 spotkań** Zespołu Interdyscyplinarnego, który powołuje i koordynuje prace grup diagnostyczno - pomocowych realizujących procedurę „Niebieska Karta”.

W roku 2024 przeprowadzono kampanię informacyjno-edukacyjną dotyczącą problemu przemocy domowej. Na stronie internetowej Gminnego Ośrodka Pomocy Społecznej zostały zamieszczone informacje na temat problemu przemocy domowej oraz możliwości uzyskania pomocy dla osób i rodzin dotkniętych problemem przemocy. Zamieszczono także informacje na temat Programu Korekcyjno –Edukacyjnego dla Sprawców Przemocy i Grupy Wsparcia dla Osób Dotkniętych Przemocą Domową. Rozprowadzono materiały w postaci ulotek i plakatów w 6 szkołach i 3 NZOZ na terenie gminy Limanowa. W dwóch szkołach na terenie gminy w miejscowościach Mordarka i Pisarzowa odbyły się dwa spotkania członków Zespołu Interdyscyplinarnego z kadrami

pedagogiczną, dotyczące realizacji procedury „Niebieska Karta” m.in. przez placówki oświatowe. W spotkaniach tych wzięły udział 54 osoby.

Przy GOPS w Limanowej działał Punkt Informacji Wsparcia i Pomocy dla Osób Dotkniętych Przemocą. Punkt działał 3 razy w tygodniu w każdy poniedziałek i piątek w godz. 10.00 – 12.00 oraz w każdy czwartek w godz. 15.00 – 18.00. Dyżury pełnili pracownicy socjalni, a w 1 i 3 czwartek miesiąca również psycholog. Punkt świadczył poradnictwo dla osób dotkniętych i zagrożonych problemem przemocy domowej, jak również osobom, które potrzebowały porady z uwagi na inne problemy w rodzinie. W okresie od 1 stycznia do 31 grudnia 2024 r., z pomocy Punktu skorzystało 31 osób (niektóre osoby kilkakrotnie korzystały z porad pracownika socjalnego i psychologa). Pracownik socjalny i psycholog udzielili łącznie 42 porady, z czego psycholog udzielił 37 porad, a pracownicy socjalni 5. Ponadto objęto pomocą psychologiczną w miejscu zamieszkania 22 rodziny dotknięte problemem przemocy domowej.

Gmina zabezpieczała miejsca schronienia dla osób doznających przemocy domowej na podstawie porozumienia zawartego przez Gminny Ośrodek Pomocy Społecznej w Limanowej z PCPR w Limanowej, gdzie osoby zagrożone przemocą domową mogły uzyskać schronienie w Hostelu dla Ofiar Przemocy, Ośrodek Interwencji Kryzysowej – PCPR w Limanowej i Ośrodek Wsparcia dla Ofiar Przemocy w Zakopanem. W roku 2024 nie było konieczności całodobowego zabezpieczania osób dotkniętych przemocą domową.

Ad 10. GMINNY PROGRAM PROFILAKTYKI I ROZWIĄZYWANIA PROBLEMÓW ALKOHOLOWYCH NA 2024 ROK

Gminny Program Profilaktyki i Rozwiązywania Problemów Alkoholowych i Narkomanii na rok 2024 uchwalony został na sesji w dniu 7 grudnia 2023r. zgodnie z Uchwałą Rady Gminy Limanowa Nr XXXIII/361/2023. Zgodnie z art. 4 ust.1 ustawy z dnia 26 października 1982 roku o wychowaniu w trzeźwości i przeciwdziałaniu alkoholizmowi (Dz. U. z 2021r. poz. 1119 ze zm.), do zadań własnych gminy należy prowadzenie działań związanych z profilaktyką i rozwiązywaniem problemów alkoholowych oraz integracją społeczną osób uzależnionych od alkoholu.

Głównym celem Gminnego Programu jest ograniczenie szkód zdrowotnych, społecznych i indywidualnych wynikających z nadużywania alkoholu i innych substancji psychoaktywnych.

Ad 11. GMINNY PROGRAM WSPÓŁPRACY Z ORGANIZACJAMI POZARZĄDOWYMI DZIAŁAJĄCYMI NA TERENIE GMINY LIMANOWA NA 2024 ROK

Po przeprowadzeniu konsultacji z organizacjami pozarządowymi wprowadzonych Zarządzeniem Nr 133/2023 Wójta Gminy Limanowa z dnia 11 października 2023 r. w sprawie przeprowadzenia konsultacji projektu uchwały w sprawie przyjęcia „Programu współpracy Gminy Limanowa z organizacjami pozarządowymi na rok 2024”, przygotowano ostateczny projekt, który został przyjęty przez Radę Gminy Limanowa Uchwałą Nr XXXII/353/2023 Rady Gminy Limanowa z dnia 26 października 2023 r. w sprawie przyjęcia na 2024 r. programu współpracy Gminy Limanowa z organizacjami pozarządowymi i innymi podmiotami, prowadzącymi działalność pożytku publicznego na terenie Gminy Limanowa w zakresie odpowiadającym zadaniom Gminy Limanowa.

Ad 12. PROGRAMU OPIEKI NAD ZWIERZĘTAMI BEZDOMNYMI ORAZ ZAPOBIEGANIA BEZDOMNOŚCI ZWIERZĄT NA TERENIE GMINY LIMANOWA NA 2024 ROK

Celem Programu jest w szczególności zapewnienie opieki bezdomnym zwierzętom oraz poszukiwanie nowych właścicieli dla zwierząt, ograniczenie populacji bezdomnych zwierząt przez usypianie ślepych miotów, sterylizację i kastrację psów i kotów, w tym kotów wolno żyjących, sprawowanie opieki nad kotami wolno żyjącymi. W 2024 roku na realizację Programu wydatkowano kwotę **60 423,50 zł**.

4. BUDŻET GMINY

Rada Gminy Limanowa uchwałą **XXXIII/356/2023** Rady Gminy Limanowa z dnia 7 grudnia 2023 r. uchwaliła budżet na 2024 r.

Dochody gminy Limanowa w 2024 r.

Zgodnie z uchwałą budżetową dochody budżetu gminy uchwalone zostały w wysokości **167 550 000,00 zł**.

W trakcie roku budżetowego stosownymi zapisami w budżecie zmieniono wysokość dochodów i na dzień 31 grudnia 2024 roku plan dochodów budżetowych wynosił **174.306.484,00 zł**.

W 2024 roku dochody budżetu Gminy Limanowa zrealizowano w wysokości **184.964.357,69 zł**, co w porównaniu do planu daje wykonanie na poziomie **106,11 %**.

Wydatki gminy Limanowa w 2024 r.

Planowane wydatki budżetu Gminy Limanowa zgodnie z uchwałą budżetową uchwalone zostały na poziomie **179 000 000,00 zł**.

W ciągu roku budżetowego stosownymi zmianami dokonanymi uchwałami Rady Gminy i Zarządzeniami Wójta zmieniono plan wydatków i na dzień 31 grudnia 2024 roku wynosił **191.025.099,09 zł**.

W okresie od 1 stycznia do 31 grudnia 2024 roku wydatki budżetu Gminy Limanowa wykonano na poziomie **93,35%**, co w stosunku do planu daje kwotę **178.325.518,52 zł**.

Wydatki majątkowe gminy Limanowa w 2024 r.

W uchwale budżetowej Rada Gminy uchwaliła wydatki majątkowe w kwocie **65.550.000,00 zł**. Stosownymi zmianami w ciągu roku budżetowego zmieniono plan wydatków majątkowych i na dzień 31 grudnia 2024 r. wynosił **64.431.115,00 zł**. Wykonanie wydatków majątkowych na koniec roku budżetowego wynosiło **91,11 %**, co daje kwotę **58.704.920 zł**.

Rozchody budżetu Gminy Limanowa w 2024 roku z tytułu zaciągniętych w latach poprzednich kredytów i pożyczek oraz udzielonych pożyczek wyniosły **3.400.000,00 zł**.

W 2024 roku przychody budżetu Gminy Limanowa z tytułu zaciągniętych kredytów i pożyczek wraz z wolnymi środkami z lat poprzednich przedstawiały się następująco:

Przychody i rozchody budżetu gminy Limanowa na dzień 31.12.2024 r.			
L.p.	Nazwa	Plan (w zł)	Wykonanie (w zł)
1.	PRZYCHODY	20 118 615,00	20 118 616,36
	zaciągnięte kredyty i pożyczki	0,00	0,00
	spłata udzielonych pożyczek	0,00	0,00
	wolne środki	20 118 615,00	20 118 616,36
2.	ROZCHODY	3 400 000,00	3 400 000,00
	spłata kredytów i pożyczek	3 400 00,00	3 400 00,00
	udzielone pożyczki	0,00	0,00

Komentarz: Gmina Limanowa w 2024 r. nie zaciągnęła żadnego kredytu, do spłaty pozostała ostatnia rata pożyczki z WFOŚ.

Strukturę budżetu gminy Limanowa z wyszczególnieniem dochodów, wydatków oraz zadłużenia na przestrzeni lat 2017-2024, przedstawia poniższy wykres.

DOCHODY I WYDATKI BUDŻETOWE W LATACH 2017-2024								
	2017	2018	2019	2020	2021	2022	2023	2024
DOCHODY	104 214 932,34	112 342 184,11	129 294 221,12	148 540 835,16	167 465 959,65	144 612 014,22	146 244 628,51	184 964 357,69
bieżące	102 813 435,15	108 886 584,52	119 917 081,71	131 552 973,30	141 830 770,15	139 825 258,09	133 878 733,14	157 889 995,12
majątkowe	1 401 497,19	3 455 599,59	9 377 139,41	16 987 861,86	25 635 189,50	4 786 756,13	12 365 895,37	27 074 362,57
WYDATKI	111 081 983,35	118 400 846,88	130 680 680,57	136 761 108,69	136 196 433,02	144 894 718,97	140 374 803,77	178 325 518,52
bieżące	86 861 771,29	94 488 394,80	107 166 082,01	115 857 387,59	120 636 388,18	122 474 631,62	106 209 566,15	119 620 587,80
majątkowe	24 220 212,06	23 912 452,08	23 514 598,56	20 903 721,10	15 560 044,84	22 420 087,35	34 165 237,62	58 704 920,72
NADWYŻKA operacyjna	15 951 663,86	14 398 189,72	12 750 999,70	15 695 585,71	21 194 381,97	17 350 626,47	27 669 166,99	38 269 397,32
zadłużenie z tyt. kredytów i pożyczek	30 900 000,00	36 600 000,00	39 600 000,00	37 800 000,00	32 600 000,00	21 900 000,00	4 800 000,00	1 400 000,00
% zadłużenia do dochodów	29,65	32,58	30,63	25,45	19,47	15,14	3,28	0,76

Budżet gminy Limanowa

w latach 2017-2024

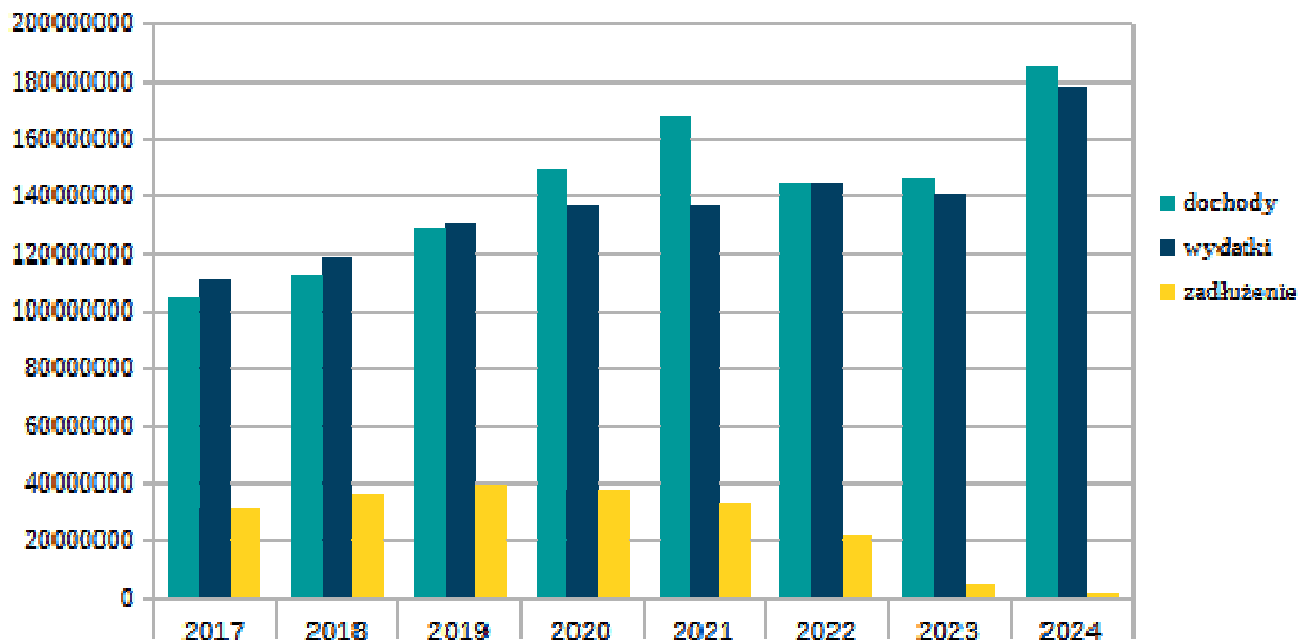

Zadania realizowane w 2024 r. w Gminie Limanowa dofinansowane ze źródeł zewnętrznych, a także zadania, z udziałem środków zewnętrznych, realizowane w latach wcześniejszych dofinansowane w 2024 r.

Lp.	Nazwa zadania	Podmiot finansujący	Kwota dofinansowania w 2024 r. (w zł)
41	Budowa sieci kanalizacji sanitarnej i wodociągowej w miejscowościach: Kłodne i Męcina	Europejski Fundusz Rolny na rzecz Rozwoju Obszarów Wiejskich w ramach PROW na lata 2014 – 2020	2.767.000,00
2	Środki przeznaczone na realizację zadań inwestycyjnych w Gminie Limanowa	Rządowy Fundusz POLSKI ŁĄD	21.180.587,37

3	Modernizacja dróg dojazdowych do pól - droga w miejscowości Siekierzyna, Łososina Górna, Męcina oraz remont drogi w miejscowości Mordarka	Województwo MAŁOPOLSKIE	386.148,00
4	Wieża widokowa na Górze Kamionna położonej w Beskidzie Wyspowym – udział w monitoringu	Gmina Laskowa	5.361,00
5	Wieża widokowa na Górze Kamionna położonej w Beskidzie Wyspowym – udział w monitoringu	Gmina Trzciana	5.361,00
6	Wieża widokowa na Górze Kamionna położonej w Beskidzie Wyspowym - udział w monitoringu	Gmina Żegocina	5.361,00
7	Poprawa warunków sanitarnych i bezpieczeństwa w budynku Koszary nr 19 i nr 202	SKARB PAŃSTWA – Wojewoda Małopolski	38.000,00
8	Przebudowa budynku nr 157 w Nowym Rybiu – w celu utworzenia lokali mieszkalnych	Bank Gospodarstwa Krajowego Warszawa – Fundusz Dopłat	257.757,16
9	Rozbudowa budynku wielofunkcyjnego w Mordarce wraz z wyposażeniem - Program Sportowa Polska	SKARB PAŃSTWA	444.200,00
10	Dotacja na udzielenie pomocy finansowej dla OSP z terenu Gminy Limanowa	Województwo MAŁOPOLSKIE	62.596,00

11	Program Małopolskie OSP 2024 – modernizacja garażu w budynku OSP Rupniów	Województwo MAŁOPOLSKIE	48.000,00
12	Dotacja na modernizację kotłowni z zastosowaniem odnawialnych źródeł energii w budynku OSP Wysokie	Wojewódzki Fundusz Ochrony Środowiska i Gospodarki Wodnej w Krakowie	59.908,68
13	Modernizacja systemu ostrzegania i alarmowego w budynku OSP Nowe Rybie	Powiat LIMANOWA	18.000,00
14	"Małopolskie świetlice wiejskie 2024 " - wyposażenie dla świetlic w Siekierczynie i w Sowlinach	Województwo MAŁOPOLSKIE	40.000,00
15	GRANT „Cyberbezpieczny Samorząd” - wzmocnienie systemu cyberbezpieczeństwa w Gminie Limanowa	SKARB PAŃSTWA – Centrum Projektów Polska Cyfrowa	238.080,00
16	Konserwacja murowanej kapliczki domkowej z 1908 r. w miejscowości Pisarzowa	Województwo MAŁOPOLSKIE	14.000,00
17	Praca szansą na rozwój integracji wśród społeczeństwa lokalnego – zatrudnienie osób narodowości romskiej	SKARB PAŃSTWA - Wojewoda Małopolski	81.882,96
18	Program integracji społecznej i obywatelskiej Romów w Polsce - Szkoła dla rodziców - szansa na integrację w środowisku lokalnym	SKARB PAŃSTWA - Wojewoda Małopolski	8.000,00
19	Budowa infrastruktury sportowo-rekreacyjnej w miejscowości Stara Wieś – kort tenisowy	Europejski Fundusz Rolny na rzecz Rozwoju Obszarów Wiejskich w ramach PROW na lata 2014 – 2020	335.079,00

20	Budowa infrastruktury rekreacyjnej wraz modernizacją oświetlenia w Pisarzowej – plac zabaw	Europejski Fundusz Rolny na rzecz Rozwoju Obszarów Wiejskich w ramach PROW na lata 2014 – 2020	147.109,00
21	Budowa kompleksu sportowo – rekreacyjnego przy szkole Podstawowej w Pasierbcu	Województwo MAŁOPOLSKIE	162.950,00
22	Budowa hali sportowej wraz z wyposażeniem w Męcinie	SKARB PAŃSTWA Minister Sportu i Turystyki	1.068.075,36
23	Remont drogi gminnej nr 340480K Stara Wieś Pożary-Słopnice	Rządowy Fundusz Rozwoju Dróg	1.120.980,00
24	Remont drogi gminnej nr 340462K Mordarka (od Polnej) – Sarczyn	Rządowy Fundusz Rozwoju Dróg	790.402,00
25	Remont drogi gminnej nr 340482K Stara Wieś – Zakopane	Rządowy Fundusz Rozwoju Dróg	172.813,00
26	Małopolski Program Wspierania Uczniów	Europejski Fundusz Społeczny	43.579,80
27	Program - Już pływam – nauka pływania w szkołach podstawowych	Województwo MAŁOPOLSKIE	44.460,00
28	Program „Podróże z klasą” – wycieczki szkolne	SKARB PAŃSTWA – Minister Edukacji i Nauki	80.000,00

29	Kształcenie ustawiczne pracowników Urzędu Gminy Limanowa i GOPS Limanowa	Powiat LIMANOWA – Krajowy Fundusz Szkoleniowy	9.024,00
30	Program „Czyste Powietrze” – poprawa jakości powietrza oraz zmniejszenie emisji gazów cieplarnianych poprzez wymianę źródeł ciepła i poprawę efektywności energetycznej budynków mieszkalnych jednorodzinnych	Wojewódzki Fundusz Ochrony Środowiska i Gospodarki Wodnej w Krakowie	63.425,00
31	Rządowy Program – Asystent Rodziny	SKARB PAŃSTWA – Wojewoda Małopolski	21.286,41
32	Otwarcie Letniego Sezonu Turystycznego na Ziemi Limanowskiej	Powiat LIMANOWA	8.000,00
RAZEM			29.727.426,74

Informacja o stanie mienia komunalnego

Wartość majątku Gminy Limanowa na dzień 1 stycznia 2024 r. wynosiła 337.670.468,86 zł brutto, natomiast na dzień 31 grudnia 2024 r. stanowi kwotę 369.783.238,11 zł brutto, co oznacza, że wartość majątku wzrosła (przy jego zwiększeniu i zmniejszeniu) o około 9,51%.

ZESTAWIENIE ZMIAN WARTOŚCI SKŁADNIKÓW MAJĄTKU GMINY LIMANOWA w 2024 ROKU					
Nr grupy	Nazwa grupy	Stan na dzień 01.01.2024 r. (w zł)	Zwiększenia (w zł)	Zmniejszenia (w zł)	Stan na dzień 31.12.2024 r. (w zł)
0	grunty	9.222.061,50	776.664,82	100.603,81	9.898.122,51
1	budynki i lokale	62.190.221,35	14.868.722,74	0,00	77.058.944,09
2	obiekty inżynierii lądowej i wodnej	242.253.336,55	16.223.213,09	1.546.292,70	256.930.256,94
3	kotły i maszyny energetyczne	642.811,98	0,00	0,00	642.811,98

4	maszyny, urządzenia i aparaty ogólnego zastosowania	858.785,39	37.734,98	36.182,40	860.337,97
5	maszyny, urządzenia i aparaty specjalistyczne	988.665,81	318.820,70	12.401,00	1.295.085,51
6	urządzenia techniczne	705.646,58	87.499,99	4.195,80	788.950,77
7	środki transportu	3.419.703,52	754.605,00	100.000,00	4.074.308,52
8	narzędzia, przyrządy, ruchomości i wyposażenie gdzie indziej niesklasyfikowane	661.196,32	28.511,40	25.054,06	664.653,66
-	wyposażenie	14.165.310,16	909.792,39	253.898,19	14.821.204,36
-	zbiory biblioteczne	1.667.054,68	269.542,95	169.547,09	1.767.050,54
-	wartości niematerialne i prawne	895.675,02	93.433,30	7.597,06	981.511,26
RAZEM		337.670.468,86	34.368.541,36	2.255.772,11	369.783.238,11

Wykonanie wydatków majątkowych za 2024 rok, zgodnie z uchwałą budżetową oraz jej zmianami

ROLNICTWO I ŁOWIECTWO

Infrastruktura wodociągowa wsi – wydatkowano: 70 502,80 zł

1. Budowa wodociągu w m. Kłodne – Klenie – wydatkowano: **0,00 zł**
2. Poszukiwanie i wykonanie nowych ujęć wody oraz uruchomienie wodociągu w sołectwie Nowe Rybie – wydatkowano: **0,00 zł**
3. Rozbudowa sieci wodociągowej w miejscowości Kanina – wydatkowano: **43 000,00 zł**
4. Rozbudowa sieci wodociągowej w miejscowości Wysokie – wydatkowano: **27 502,80 zł**

Infrastruktura sanitacyjna wsi – wydatkowano: 30 767 114,06 zł

1. Budowa sieci kanalizacji sanitarnej w aglomeracji Męcina – wydatkowano: **7 833 817,28 zł**
2. Budowa sieci kanalizacji sanitarnej w sołectwie Sowliny i Łososina Górna – wydatkowano: **75 571,20 zł**
3. Modernizacja i rozbudowa systemu gospodarki komunalnej na terenie Gminy Limanowa – wydatkowano: **5 050 000,00 zł**
4. Wykonanie dokumentacji na budowę sieci kanalizacji sanitarnej południowej części Gminy Limanowa - etap I – wydatkowano: **50 000,00 zł**

5. Wykonanie dokumentacji na budowę sieci kanalizacyjnej zachodniej części Gminy Limanowa - Etap II – wydatkowano: **50 000,00 zł**
6. Wykonanie dokumentacji na budowę sieci kanalizacyjnej w miejscowości Kłodne II etap – wydatkowano: **51 251,89 zł**
7. Wykonanie dokumentacji na budowę sieci kanalizacji sanitarnej w miejscowości Młynne – Królikówka – wydatkowano: **0,00 zł**
8. Wykonanie dokumentacji na budowę sieci kanalizacji sanitarnej w miejscowości Mordarka – Psiara – wydatkowano: **0,00 zł**
9. Wykonanie dokumentacji na budowę sieci kanalizacji sanitarnej w miejscowości Mordarka - Sarczyn, Łazy, Potoki – wydatkowano: **0,00 zł**
10. Wykonanie dokumentacji na budowę sieci kanalizacji sanitarnej w miejscowości Stara Wieś - Zlewnia A1- poszerzony zakres – wydatkowano: **12 338,05 zł**
11. Wykonanie dokumentacji na budowę sieci kanalizacji sanitarnej w miejscowości Stara Wieś - Zlewnia C – wydatkowano: **108 572,10 zł**
12. Budowa sieci kanalizacji sanitarnej i wodociągowej w miejscowości Kłodne i Męcina – wydatkowano: **4 014 966,00 zł**
13. Budowa sieci kanalizacji sanitarnej zachodniej części Gminy Limanowa – wydatkowano: **13 343 883,45 zł**
14. Rozbudowa sieci kanalizacji sanitarnej w miejscowości Kłodne i Męcina – wydatkowano: **149 814,00 zł**
15. Budowa sieci kanalizacji sanitarnej w miejscowości Mordarka i Pisarzowa – wydatkowano: **27 000,00 zł**

Pozostała działalność – wydatkowano: 797 262,23 zł

1. Modernizacja drogi dojazdowej Łososina Górna - Załpa w miejscowości Łososina Górna – wydatkowano: **66 178,82 zł**
2. Przebudowa drogi dojazdowej w miejscowości Męcina – wydatkowano: **507 400,90 zł**
3. Przebudowa drogi dojazdowej w miejscowości Siekierzyna – wydatkowano: **223 682,51 zł**

TRANSPORT I ŁĄCZNOŚĆ

Drogi publiczne krajowe – wydatkowano: 0,00 zł

1. Modernizacja DK28 – wydatkowano: **0,00 zł**

Drogi publiczne powiatowe – wydatkowano: 0,00 zł

1. Wykonanie zjazdu z drogi powiatowej do remizy OSP Stara Wieś – wydatkowano: 0,00 zł

Drogi publiczne gminne – wydatkowano: 4 517 978,73 zł

1. Opracowanie dokumentacji na budowę drogi do osiedla za tartakiem w miejscowości Mordarka – wydatkowano: **63 572,67 zł**
2. Przebudowa drogi gminnej nr 340450K Łososina Górna - Dzielec-Laskowa – wydatkowano: **0,00 zł**
3. Wykonanie ciągu pieszego wzdłuż drogi gminnej nr340458K Młynne Pasierbiec w m. Pasierbiec z modernizacją drogi – wydatkowano: **748 506,74 zł**
4. Wykonanie drogi do osiedla za tartakiem w m.Mordarka –wydatkowano:**392 472,03 zł**

5. Wykonanie projektu mostu w ciągu drogi gminnej K340466 Nowe Rybie - Marna Wieś – wydatkowano: **71 400,00 zł**
6. Przebudowa drogi gminnej nr 340454K Męcina-Miczaki Dolne w km od 0+000 do km 1+872,44 i drogi gminnej nr 340464K Nowe Rybie-Kamionna w km od 0+000 do km 0+750 i od 0+885 do km 1+710 – wydatkowano: **2 581 960,51 zł**
7. Wykonanie koncepcji projektu chodnika wzdłuż drogi gminnej nr 340458K Młynne-Pasierbiec w m.Pasierbiec – wydatkowano: **19 175,50 zł**
8. Mordarka – Sarczyn – wydatkowano: **212 486,25 zł**
9. Mordarka Psiara – wydatkowano: **171 792,63 zł**
10. Piekiełko – Kisielówka – wydatkowano: **256 612,40 zł**

Drogi wewnętrzne – wydatkowano: 6 581 113,22 zł

1. Modernizacja dróg wewnętrznych – wydatkowano: **0,00 zł**
2. Poprawa bezpieczeństwa użytkowników dróg w miejscach szczególnie niebezpiecznych na terenie Gminy Limanowa – wydatkowano: **144 966,64 zł**
3. Droga Stara Wieś Gaik – wydatkowano: **160 951,37 zł**
4. Kanina Stolarnia – wydatkowano: **149 350,83 zł**
5. Makowica nad Świelicą – wydatkowano: **161 289,36 zł**
6. Młynne Padoły – wydatkowano: **107 435,62 zł**
7. Młynne Rola Pasierbiec – wydatkowano: **101 162,83 zł**
8. Mordarka dz.nr 482 – wydatkowano: **82 424,07 zł**
9. Mordarka dz.nr 568 – wydatkowano: **254 553,57 zł**
10. Mordarka Molówka – wydatkowano: **161 078,76 zł**
11. Mordarka Potoki – wydatkowano: **216 178,20 zł**
12. Mordarka Stacja Narciarska – wydatkowano: **440 710,36 zł**
13. Nowe Rybie – Stawiska – wydatkowano: **292 878,16 zł**
14. Pasierbiec Wierzch Góry – wydatkowano: **679 492,51 zł**
15. Pisarzowa Wojna – wydatkowano: **79 885,82 zł**
16. Rupniów Bednarki – wydatkowano: **60 986,78 zł**
17. Stara Wieś Łącznik – wydatkowano: **197 071,04 zł**
18. Wysokie Przyszowa – wydatkowano: **437 858,01 zł**
19. Modernizacja przepustu na drodze w Makowicy – wydatkowano: **81 024,41 zł**
20. Lipowe dz.233 – wydatkowano: **67 307,68 zł**
21. Męcina – Baranówka – wydatkowano: **120 487,91 zł**
22. Męcina – Poziomkowa – wydatkowano: **326 191,27 zł**
23. Mordarka do Lisa – wydatkowano: **349 069,22 zł**
24. Pasierbiec Mroczkówka – wydatkowano: **114 397,39 zł**
25. Pisarzowa pod wiaduktem – wydatkowano: **474 268,68 zł**
26. Rupniów koło stadionu – wydatkowano: **284 537,37 zł**
27. Siekierzyna – Kunówka – wydatkowano: **211 845,69 zł**
28. Sowliny Moczarki Soślina – wydatkowano: **352 057,97 zł**
29. Stara Wieś dz.454 – wydatkowano: **217 949,41 zł**
30. Stara Wieś Kamerdynówka – wydatkowano: **123 200,70 zł**
31. Modernizacja drogi Męcina dz. 103 – wydatkowano: **63 730,88 zł**
32. Stara Wieś droga do Golonków – wydatkowano: **66 770,71 zł**

Funkcjonowanie przystanków komunikacyjnych – wydatковано: 49 706,77 zł

1. Wykonanie przystanków komunikacji publicznej w m.Stara Wieś II i Siekierzyna II – wydatковано: **49 706,77 zł**

Pozostała działalność – wydatковано: 50 540,70 zł

2. Modernizacja układu jazdy walca Volvo DD25 – wydatковано: **50 540,70 zł**

TURYSTYKA

Zadania w zakresie upowszechniania turystyki – wydatковано: 64 500,00 zł

1. Budowa wieży widokowej na górze Jaworz – wydatковано: **64 500,00 zł**
2. Modernizacja infrastruktury turystycznej i rekreacyjnej na terenie Gminy Limanowa – wydatковано: **0,00 zł**

Pozostała działalność – wydatковано: 21 444,75 zł

1. Wykonanie monitoringu na wieży widokowej ma górze Kamionna – wydatковано: **21 444,75 zł**

GOSPODARKA MIESZKANIOWA

Pozostała działalność – wydatковано: 344 951,45 zł

1. Modernizacja budynku wielofunkcyjnego w Nowym Rybiu – wydatковано: **322 196,45 zł**
2. Poprawa efektywności energetycznej obiektów gminnych – wydatковано: **22 755,00 zł**
3. Wykonanie ogrodzenia działki nr 270/8 w Koszarach – wydatковано: **0,00 zł**
4. Zakup budynku - lokalu mieszkalnego – wydatковано: **0,00 zł**

Działalność usługowa – wydatковано: 216 466,56 zł

Plany zagospodarowania przestrzennego – wydatковано: 178 965,00 zł

1. Opracowanie projektu planu ogólnego zagospodarowania przestrzennego dla Gminy Limanowa – wydatковано: **178 965,00 zł**

Pozostała działalność – wydatковано: 37 501,56 zł

1. Wykup gruntów – wydatковано: **12 501,56 zł**
2. Zakup kamery termowizyjnej – wydatковано: **25 000,00 zł**

ADMINISTRACJA PUBLICZNA

Urzędy gmin – wydatковано: 74 587,20 zł

1. Poprawa efektywności energetycznej budynku Urzędu Gminy Limanowa – wydatковано: **32 595,00 zł**
2. Wzmocnienie systemu cyberbezpieczeństwa w Gminie Limanowa – wydatковано: **41 992,20 zł**

BEZPIECZEŃSTWO PUBLICZNE I OCHRONA PRZECIWPOŻAROWA

Ochotnicze Straże Pożarne – wydatковано: 580 583,87 zł

1. Modernizacja garażu dla samochodu strażackiego OSP Rupniów – wydatkowano: **109 197,57 zł**
2. Modernizacja systemu selektywnego powiadamiania i alarmowania - OSP Nowe Rybie – wydatkowano: **46 499,99 zł**
3. Dotacja na zakup wyposażenia do samochodu bojowego OSP Stara Wieś – wydatkowano: **20 000,00 zł**
4. Modernizacja kotłowni z zastosowaniem odnawialnych źródeł energii w budynku OSP Wysokie– wydatkowano: **175 886,31 zł**
5. Modernizacja systemu selektywnego powiadamiania i alarmowania dla OSP Rupniów – wydatkowano: **16 000,00 zł**
6. Zakup lekkiego samochodu ratowniczo-gaśniczego dla OSP Pisarzowa – wydatkowano: **213 000,00 zł**

OŚWIATA I WYCHOWANIE

Szkoły podstawowe – wydatkowano: 12 210 568,71 zł

1. Budowa hali sportowej wraz z wyposażeniem przy Szkole Podstawowej nr 1 w Męcinie – wydatkowano: **1 241 482,39 zł**
2. Modernizacja infrastruktury rekreacyjnej bazy oświatowej–wydatkowano:**78 652,35 zł**
3. Opracowanie dokumentacji przebudowy Szkoły Podstawowej Nr 1 w Męcinie w celu urządzenia przedszkola i dostosowania szkoły do wymogów p.poż. – wydatkowano: **0,00 zł**
4. Opracowanie dokumentacji przebudowy/ rozbudowy Szkoły Podstawowej w Nowe Rybie w celu urządzenia przedszkola i Sali gimnastycznej–wydatkowano:**87 360,75 zł**
5. Rozbudowa i modernizacja bazy oświatowej na terenie Gminy Limanowa w tym wykonanie instalacji odnawialnych źródeł energii– wydatkowano: **6 067 870,22 zł**
6. Rozbudowa i modernizacja infrastruktury edukacyjnej na terenie Gminy Limanowa – wydatkowano: **4 250 000,00 zł**
7. Budowa kompleksu sportowo-rekreacyjnego przy Szkole Podstawowej w Pasierbcu – wydatkowano: **419 430,00 zł**
8. Opracowanie dokumentacji rozbudowy Szkoły Podstawowej w Mordarce – wydatkowano: **0,00 zł**
9. Wykonanie projektu przedszkola w Starej Wsi Nr 2 wraz z zagospodarowaniem – wydatkowano: **28 750,00 zł**
10. Modernizacja budynku Szkoły Podstawowej Nr 2 w Starej Wsi– wydatkowano: **37 023,00 zł**

OCHRONA ZDROWIA

Przeciwdziałanie alkoholizmowi – wydatkowano: 1 486 290,74 zł

1. Rozbudowa budynku wielofunkcyjnego w Mordarce wraz z zagospodarowaniem terenu– wydatkowano: **1 486 290,74 zł**

GOSPODARKA KOMUNALNA I OCHRONA ŚRODOWISKA

Oświetlenie ulic placów i domów – wydatkowano: 871 308,93 zł

1. Modernizacja istniejącego oświetlenia na terenie Gminy Limanowa – wydatkowano: **864 503,64 zł**
2. Oświetlenie drogowe w Łososinie Górnej i Walowej Górze - etap II – wydatkowano: **6 805 29 zł**

KULTURA I OCHRONA DZIEDZICTWA NARODOWEGO

Domy i ośrodki kultury, świetlice i kluby – wydatковано:0,00 zł

1. Modernizacja infrastruktury rekreacyjnej przy budynkach użyteczności publicznej– wydatковано: **0,00 zł**
2. Modernizacja infrastruktury społecznej w miejscowości Sowliny – wydatковано: **0,00 zł**

Ochrona zabytków i opieka nad zabytkami – wydatковано:0,00 zł

1. Remont i konserwacja fragmentu zabytkowego muru wokół kościoła pw. św. Antoniego w Męcinie – wydatковано: **0,00 zł**
2. Wykonanie prac i robót przy murze okalającym kościół pw. Znalezienia Krzyża św. w Nowym Rybiu – wydatковано: **0,00 zł**
3. Wzmocnienie konserwacja istniejącego muru i kapliczek wokół kościoła parafialnego w Pisarzowej – wydatковано: **0,00 zł**

OGÓŁEM WYDATKI MAJĄTKOWE w 2024 r.

Wyniosły: 58 704 920,72 zł

Należy nadmienić, że Gmina Limanowa w 2024 r. wykonała zadania z Rządowego Funduszu Rozwoju Dróg, które zakwalifikowane są do wydatków bieżących.

- „Remont drogi gminnej nr 340480K Stara Wieś – Pożary - Słupnice w km od 0+014 do 1+381 w miejscowości Stara Wieś, Gmina Limanowa”.

Budżet państwa – Rządowy Fundusz Rozwoju Dróg, okres realizacji 2024 r.

Całość zadania : 1 451 564,83 zł,

dofinansowanie 1 120 980,00 zł,

wkład własny 330 584,83 zł.

- „Remont drogi gminnej nr 340462K Mordarka (od Polnej) - Sarczyn w km od 0+000 do 2+640 w miejscowości Mordarka, Gmina Limanowa”.

Budżet państwa – Rządowy Fundusz Rozwoju Dróg, okres realizacji 2024 r.

Całkowita wartość zadania: 1 346 791,04 zł,

dofinansowanie 790 402,00 zł,

wkład własny 556 389,04 zł.

Całość zadań : 2 798 355,87 zł

Dofinansowanie : 1 911 382,00 zł

Wkład własny : 886 973,87 zł

5. ZAMÓWIENIA PUBLICZNE

Poniżej przedstawione zostały informacje o realizacji ustawy Prawo zamówień publicznych w Gminie Limanowa w 2024 roku.

POSTĘPOWANIA O UDZIELENIE ZAMÓWIENIA PUBLICZNEGO O WARTOŚCI POWYŻEJ KWOTY 130.000 PLN

w trybie podstawowym, zgodnie z art. 275 ust. 1 Prawo zamówień publicznych w 2024 roku:

1. Ogłoszenia o zamówieniu:

- „Dostawa materiału do zimowego utrzymania dróg na terenie Gminy Limanowa”
- „Rozbudowa i modernizacja infrastruktury edukacyjnej na terenie Gminy Limanowa”
- „Dostawa wodomierzy ultradźwiękowych na wodociągi gminne”
- „Dostawa kruszywa w ramach utrzymania dróg na terenie Gminy Limanowa”
- „Remont dróg masą asfaltową i emulsją na terenie Gminy Limanowa”
- „Rozbudowa i modernizacja infrastruktury edukacyjnej na terenie Gminy Limanowa” (2)

WYKONANIE WYDATKÓW MAJĄTKOWYCH W 2024 R.

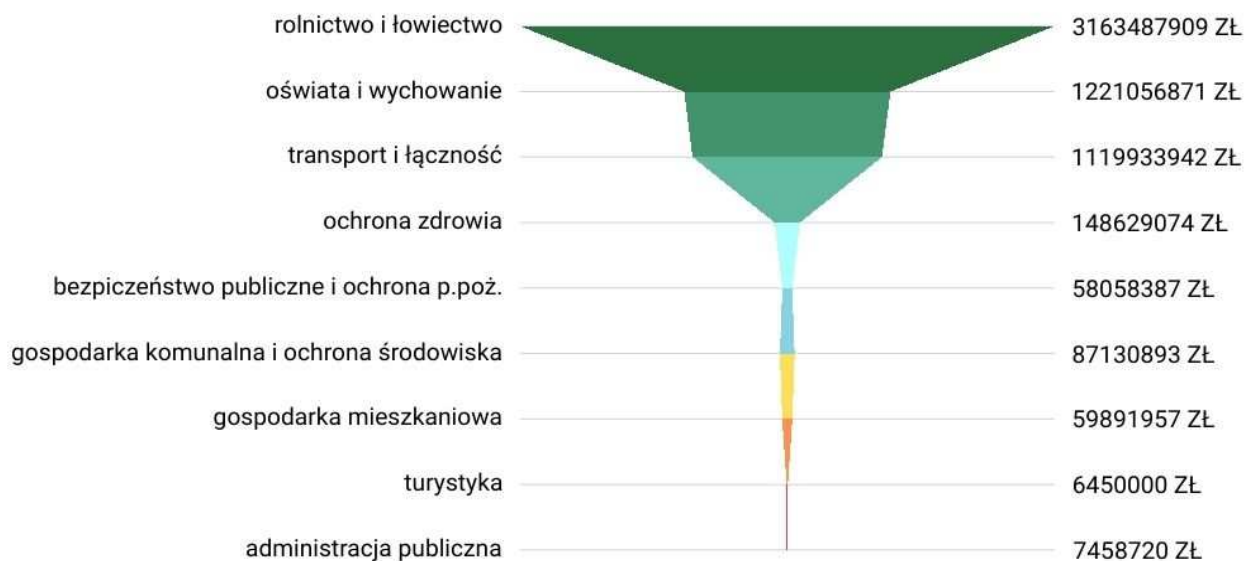

- „Wykonanie ciągu pieszego wzdłuż drogi gminnej nr 340458K Młynne Pasierbiec w miejscowości Pasierbiec z modernizacją drogi”
- „Modernizacja dróg wewnętrznych”
- „Poprawa bezpieczeństwa użytkowników dróg w miejscach szczególnie niebezpiecznych na terenie Gminy Limanowa”
- „Przebudowa dróg rolniczych”
- „Budowa kompleksu sportowo-rekreacyjnego przy Szkole Podstawowej w Pasierbcu”
- „Przebudowa dróg rolniczych (II)”
- „Modernizacja budynku wielofunkcyjnego w Nowym Rybiu”
- „Przebudowa dróg rolniczych” (bis)
- „Modernizacja i rozbudowa systemu gospodarki komunalnej na terenie Gminy Limanowa”
- „Dowóz uczniów do szkół – rok szkolny 2024/2025”
- „Modernizacja i rozbudowa systemu gospodarki komunalnej na terenie Gminy Limanowa” (2)
- „Przebudowa drogi gminnej nr 340454K Męcina - Miczaki Dolne w km od 0+000 do km 1+872 oraz drogi gminnej nr 340464K Nowe Rybie - Kamionna w km od 0+000 do km 0+750 i od km 0+885 do km 1+710”
- „Opracowanie projektu planu ogólnego zagospodarowania przestrzennego dla Gminy Limanowa”
- „Dowóz uczniów do szkół – rok szkolny 2024/2025”(2)
- „Wzmocnienie systemu cyberbezpieczeństwa w Gminie Limanowa”
- „Modernizacja dróg wewnętrznych”(II)
- „Modernizacja istniejącego oświetlenia na terenie Gminy Limanowa”
- „Modernizacja kotłowni z zastosowaniem odnawialnych źródeł energii w budynku OSP Wysokie”
- „Wykonanie drogi do osiedla za tartakiem w m. Mordarka”
- „Dostawa materiału do zimowego utrzymania dróg na terenie Gminy Limanowa”
- „Remont drogi gminnej nr 340482K Stara Wieś – Zakopane w km od 0+700 do 1+940 w miejscowości Stara Wieś, Gmina Limanowa”
- „Dostawa worków na odpady komunalne”
- „Wykonanie dokumentacji na budowę sieci kanalizacji sanitarnej w miejscowości Mordarka - Sarczyn, Łazy, Potoki”

- „Dostawa oleju napędowego do pojazdów komunalnych i zimowego utrzymania dróg na 2025 rok”

„Ilość postępowań o udzielenie zamówienia publicznego wszczętych w trybie podstawowym, zgodnie z art. 275 ust. 1 Pzp w 2024 roku: **30**, w tym **4 na usługi, 7 na dostawy, 19 na roboty budowlane**; 3 postępowania o udzielenie zamówienia publicznego unieważniono, 27 postępowania zakończono zawarciem umów w sprawach zamówień publicznych (4 na usługi, 7 na dostawy, 16 na roboty budowlane).

2. Umowy zawarte w wyniku postępowań (wszczętych w 2024 roku) o udzielenie zamówienia publicznego, w trybie podstawowym, zgodnie z art. 275 ust. 1 Pzp. w 2024 roku:

Lp.	Przedmiot umowy	Wykonawca
1.	„Dostawa materiału do zimowego utrzymania dróg na terenie Gminy Limanowa”	
	Zad. 1. Umowa 29.01.2024 r.	Firma Handlowo- Usługowa Józef Kęska, Młynne 125, 34-600 Limanowa
	Zad. 2. Umowa 05.02.2024 r.	F.H.U JoniecTrans Roman Joniec, 34-606 Łukowica 417
2.	„Dostawa wodomierzy ultradźwiękowych na wodociągi gminne” Umowa 21.02.2024 r.	Kamstrup Sp. z o.o., ul. Kurzawska 9, 02-296, Warszawa
3.	„Dostawa kruszywa w ramach utrzymania dróg na terenie Gminy Limanowa” Umowa 28.02.2024 r.	Firma Handlowo- Usługowa Józef Kęska, Młynne 125, 34-600 Limanowa
4.	„Remont dróg masą asfaltową i emulsją na terenie Gminy Limanowa” Umowa 22.03.2024 r.	Firma Handlowo - Usługowa KADBUD Kazimierz Dudzik, ul. Ogrodowa 10, 34-730 Mszana Dolna
5.	„Rozbudowa i modernizacja infrastruktury edukacyjnej na terenie Gminy Limanowa” (2) Umowa 22.03.2024 r.	Zakład Remontowo - Budowlany Zbigniew Tokarczyk, Lipowe 194, 34-600 Limanowa
6.	„Wykonanie ciągu pieszego wzdłuż drogi gminnej nr 340458K Młynne Pasierbiec w m. Pasierbiec z modernizacją drogi” Umowa 26.03.2024 r.	Przedsiębiorstwo Robót Inżynieryjnych " DUDA" Grażyna Duda, 34-730 Mszana Dolna, Łostówka 121
7.	„Modernizacja dróg wewnętrznych”	
	Zad. 1 Umowa 18.04.2024 r.	PDM LIMDROG sp. z o.o. ul. M.B.Bolesnej 87, 34-600 Limanowa
	Zad. 2 Umowa 18.04.2024 r.	Przedsiębiorstwo Usługowo - Handlowe Tomaszek Stanisław, Stronie 167, 34-604 Przyszowa

RAPORT O STANIE GMINY LIMANOWA za 2024 r.

	Zad.3 Umowa 18.04.2024 r.	ZBD GROUP SP. Z O.O. ul. Jagodowa 61, 33-300 Nowy Sącz
	Zad. 4 Umowa 18.04.2024 r.	ZBD GROUP SP. Z O.O. ul. Jagodowa 61, 33-300 Nowy Sącz
	Zad. 5 Umowa 18.04.2024 r.	PDM LIMDROG sp. z o.o. ul. M.B.Bolesnej 87, 34-600 Limanowa
	Zad. 6 Umowa 18.04.2024 r.	Przedsiębiorstwo Usługowo - Handlowe Tomaszek Stanisław, Stronie 167, 34-604 Przyszowa
	Zad. 7 Umowa 18.04.2024 r.	ZBD GROUP SP. Z O.O. ul. Jagodowa 61, 33-300 Nowy Sącz
	Zad. 8 Umowa 18.04.2024 r.	ZBD GROUP SP. Z O.O. ul. Jagodowa 61, 33-300 Nowy Sącz
	Zad. 9 Umowa 18.04.2024 r.	Przedsiębiorstwo Usługowo - Handlowe Tomaszek Stanisław, Stronie 167, 34-604 Przyszowa
	Zad. 10 Umowa 18.04.2024 r.	PDM LIMDROG sp. z o.o. ul. M.B.Bolesnej 87, 34-600 Limanowa
	Zad.11 Umowa 18.04.2024 r.	PDM LIMDROG sp. z o.o. ul. M.B.Bolesnej 87, 34-600 Limanowa
	Zad. 12 Umowa 18.04.2024 r.	Przedsiębiorstwo Usługowo - Handlowe Tomaszek Stanisław, Stronie 167, 34-604 Przyszowa
	Zad. 13 Umowa 18.04.2024 r.	Firma Handlowo- Usługowa Józef Kęska, Młynne 125, 34-600 Limanowa
	Zad. 14 Umowa 18.04.2024 r.	Przedsiębiorstwo Usługowo - Handlowe Tomaszek Stanisław, Stronie 167, 34-604 Przyszowa
	Zad. 15 Umowa 18.04.2024 r.	ZBD GROUP SP. Z O.O. ul. Jagodowa 61, 33-300 Nowy Sącz
8.	„Poprawa bezpieczeństwa użytkowników dróg w miejscach szczególnie niebezpiecznych na terenie Gminy Limanowa” Umowa 22.05.2024 r.	FHU „MAXI” Jędrzejek Bogdan, 34-600 Limanowa, Koszary 167
9.	„Budowa kompleksu sportowo-rekreacyjnego przy Szkole Podstawowej w Pasierbcu” Umowa 28.05.2024 r.	Usługi Ogólnobudowlane Jan Wojtas, Siekierzyna 122, 34-600 Limanowa
10.	„Przebudowa dróg rolniczych” (II) Umowa 24.05.2024 r.	PDM LIMDROG sp. z o.o. ul. M.B.Bolesnej 87, 34-600 Limanowa
11.	„Modernizacja budynku wielofunkcyjnego w Nowym Rybiu” Umowa 08.07.2024 r.	Usługi Ogólnobudowlane Jan Wojtas, Siekierzyna 122, 34-600 Limanowa
12.	„Przebudowa dróg rolniczych” (bis)	
	Zad. 1 Umowa 02.07.2024 r.	Przedsiębiorstwem Robót Drogowo-Mostowych S.A., z siedzibą pod adresem: ul. Jagodowa 55, 33-300 Nowy Sącz,

	Zad. 2 Umowa 02.07.2024 r.	ZBD sp. z o.o. sp. k., ul. Jagodowa 61, 33-300 Nowy Sącz
13	„Dowóz uczniów do szkół - rok szkolny 2024/2025” Umowa 06.08.2024 r.	Przewóz Osób, Zbigniew Kwit, Kamienica 558, 34-608 Kamienica
14.	„Modernizacja i rozbudowa systemu gospodarki komunalnej na terenie Gminy Limanowa” (2)	
	Zad. 1 Umowa 28.08.2024 r.	Przedsiębiorstwo Budowlano - Inżynieryjne „ADMA” Sp. z o.o. ul. Kościuszki 64, 28-200, Staszów
	Zad. 2 Umowa 28.08.2024 r.	Przedsiębiorstwo Budowlano - Inżynieryjne „ADMA” Sp. z o.o. ul. Kościuszki 64, 28-200, Staszów
	Zad. 3 Umowa 28.08.2024 r.	Instalatorstwo Elektryczne Telemechanika Andrzej Gawrych, 34-606 Łukowica 330
	Zad. 4 Umowa 28.08.2024 r.	STEKRO Sp. z o.o. Sp. K., Brzezna 466, 33- 386 Podegrodzie
	Zad. 5 Umowa 28.08.2024 r.	HYDROTECH-PLUS Karol Urbaniak, 34-654 Pisarzowa 605
15.	„Przebudowa drogi gminnej nr 340454K Męcina - Miczaki Dolne w km od 0+000 do km 1+872 oraz drogi gminnej nr 340464K Nowe Rybie - Kamionna w km od 0+000 do km 0+750 i od km 0+885 do km 1+710”	
	Zad. 1 Umowa 29.08.2024 r.	PDM LIMDROG sp. z o.o. ul. M.B.Bolesnej 87, 34-600 Limanowa
	Zad. 2 Umowa 29.08.2024 r.	ZBD sp. z o.o. sp. k., ul. Jagodowa 61, 33-300 Nowy Sącz
16.	„Opracowanie projektu planu ogólnego zagospodarowania przestrzennego dla Gminy Limanowa” Umowa 17.09.2024 r.	Pracownia Projektowa Architektury i Urbanistyki Jacek Bandała ul. Królewska 69/38, 30-081 Kraków
17.	„Dowóz uczniów do szkół - rok szkolny 2024/2025”(2)	
	Zad. 1 Umowa 28.08.2024 r.	Przedsiębiorstwo Handlowo-Usługowe GAWRON Spółka z o. o., ul. Zygmunta Augusta 12, 34-600 Limanowa
	Zad. 2 Umowa 28.08.2024 r.	UTH „TOMBUS”, Tomasz Strug, Słupnice 747, 34-615 Słupnice
	Zad. 3 Umowa 28.08.2024 r.	Usługi Transportowe, Przewóz Osób Adam Wikar, 34-600 Limanowa, Stara Wieś 736
	Zad. 4 Umowa 28.08.2024 r.	Usługi Transportowe, Przewóz Osób Adam Wikar, 34-600 Limanowa, Stara Wieś 736
	Zad. 5 Umowa 28.08.2024 r.	UTH „TOMBUS”, Tomasz Strug, Słupnice 747, 34-615 Słupnice
	Zad. 6 Umowa 28.08.2024 r.	Usługi Transportowe, Przewóz Osób Adam Wikar, 34-600 Limanowa, Stara Wieś 736

18.	„Wzmocnienie systemu cyberbezpieczeństwa w Gminie Limanowa”	
	Zad. 1 Umowa 28.08.2024 r.	Technologie Internetowe Sp. z o.o. ul. Bukowiecko 92, 03-893 Warszawa
	Zad. 2 Umowa 28.08.2024 r.	Miecz Net Karol Labe, ul. Mieczyków 14a, 41250 Czeladź
19.	„Modernizacja dróg”	
	Zad. 1 Umowa 18.09.2024 r.	ZBD sp. z o.o. sp. k., ul. Jagodowa 61, 33-300 Nowy Sącz
	Zad. 2 Umowa 18.09.2024 r.	Przedsiębiorstwo Usługowo - Handlowe Tomaszek Stanisław, Stronie 167, 34-604 Przyszowa
	Zad. 3 Umowa 18.09.2024 r.	PDM LIMDROG sp. z o.o. ul. M.B.Bolesnej 87, 34-600 Limanowa
	Zad. 4 Umowa 18.09.2024 r.	Przedsiębiorstwo Usługowo - Handlowe Tomaszek Stanisław, Stronie 167, 34-604 Przyszowa
	Zad. 5 Umowa 18.09.2024 r.	PDM LIMDROG sp. z o.o. ul. M.B.Bolesnej 87, 34-600 Limanowa
	Zad. 6 Umowa 18.09.2024 r.	PDM LIMDROG sp. z o.o. ul. M.B.Bolesnej 87, 34-600 Limanowa
	Zad. 7 Umowa 18.09.2024 r.	Przedsiębiorstwo Usługowo - Handlowe Tomaszek Stanisław, Stronie 167, 34-604 Przyszowa
	Zad. 8 Umowa 18.09.2024 r.	PDM LIMDROG sp. z o.o. ul. M.B.Bolesnej 87, 34-600 Limanowa
	Zad. 9 Umowa 18.09.2024 r.	ZBD sp. z o.o. sp. k., ul. Jagodowa 61, 33-300 Nowy Sącz
	Zad. 10 Umowa 18.09.2024 r.	ZBD sp. z o.o. sp. k., ul. Jagodowa 61, 33-300 Nowy Sącz
	Zad.11 Umowa 18.09.2024 r.	Hydrotechnika, Andrzej Gamoń, 34-606 Łukowica 181
	Zad. 12 Umowa 18.09.2024 r.	PDM LIMDROG sp. z o.o. ul. M.B.Bolesnej 87, 34-600 Limanowa
	Zad. 13 Umowa 18.09.2024 r.	ZBD sp. z o.o. sp. k., ul. Jagodowa 61, 33-300 Nowy Sącz
	Zad. 14 Umowa 18.09.2024 r.	ZBD sp. z o.o. sp. k., ul. Jagodowa 61, 33-300 Nowy Sącz
20.	„Modernizacja istniejącego oświetlenia na terenie Gminy Limanowa” Umowa 24.09.2024 r.	Elektrical Zakład Elektroinstalacyjny Usługi Budowlane, ul. Ks. Płk. Józefa Jońca 22/22, 34-600 Limanowa
21.	„Modernizacja kotłowni z zastosowaniem odnawialnych źródeł energii w budynku OSP Wysokie” Umowa 16.09.2024 r.	Instalacje Budownictwo Marcin Pietruszka, 33-386 Podegrodzie 620

22.	„Wykonanie drogi do osiedla za tartakiem w m. Mordarka" Umowa 17.10.2024 r.	PDM LIMDROG sp. z o.o. ul. M.B.Bolesnej 87, 34-600 Limanowa
23.	„Dostawa materiału do zimowego utrzymania dróg na terenie Gminy Limanowa"	
	Zad. 1 Umowa 05.11.2024 r.	Sol One Sp. z o.o., 76-042 Rosnowo 11/12
	Zad. 2 Umowa 05.11.2024 r.	F.H.U „MITEX Import - Eksport" Błaszczyk Mieczysław, Łukowica 362, 34-606 Łukowica
	Zad. 3 Umowa 05.11.2024 r.	F.H.U „MITEX Import - Eksport" Błaszczyk Mieczysław, Łukowica 362, 34-606 Łukowica
24.	„Remont drogi gminnej nr 340482K Stara Wieś - Zakopane w km od 0+700 do 1+940 w miejscowości Stara Wieś, Gmina Limanowa" Umowa 12.12.2024 r.	ZIBUD Sp. z o.o. Sp. K., 34-608 Kamienica 1000
25.	„Dostawa worków na odpady komunalne" Umowa 30.12.2024 r.	P.P.H.U. MARCIN Artur Tarczyński ul. Długosza 6/15, 99-300 Kutno
26.	„Wykonanie dokumentacji na budowę sieci kanalizacji sanitarnej w miejscowości Mordarka - Sarczyn, Łazy, Potoki" Umowa 08.01.2025 r.	PRO-EKO Pracownia Projektowa Instalacje Sanitarne, 34-600 Limanowa
27.	„Dostawa oleju napędowego do pojazdów komunalnych i zimowego utrzymania dróg na 2025 rok" Umowa 20.01.2025 r.	PETROJET SP. Z O.O. KIESZEK 52, 26-670 PIONKI

Umowy o udzielenie zamówienia publicznego – umowy zawarte w wyniku postępowań (wszczętych w 2024 roku) o udzielenie zamówienia publicznego, w trybie przetargu nieograniczonego:

Ilość postępowań o udzielenie zamówienia publicznego wszczętych w trybie przetargu nieograniczonego w 2024 roku: 3, w tym 3 na usługi, 0 na dostawy, 0 na roboty budowlane; 3 postępowania zakończono zawarciem umów w sprawach zamówień publicznych (3 na usługi).

Lp.	Przedmiot umowy	Wykonawca
1.	"Zimowe utrzymanie dróg na terenie Gminy Limanowa w sezonie 2024/2025"	
	Zad. 1 Umowa 12.11.2024 r.	Firma Usługowa "Trans - Kop" Krzysztof Kęska, Młynne 125, 34-600 Limanowa
	Zad. 2 Umowa 12.11.2024 r.	Firma Usługowa "Trans - Kop" Krzysztof Kęska, Młynne 125, 34-600 Limanowa
	Zad. 9 Umowa 12.11.2024 r.	Firma Usługowa "Trans - Kop" Krzysztof Kęska, Młynne 125, 34-600 Limanowa

RAPORT O STANIE GMINY LIMANOWA za 2024 r.

	Zad. 4 Umowa 12.11.2024 r.	F.H.U. MTK GRAŻYNA MROŻEK, Stara Wieś 1054, 34-600 Limanowa
	Zad. 3 Umowa 12.11.2024 r.	Firma Usługowa "Trans - Kop" Krzysztof Kęska, Młynne 125, 34-600 Limanowa
	Zad. 6 Umowa 12.11.2024 r.	Firma Handlowo-Usługowa Józef Kęska, Młynne 125, 34-600 Limanowa
	Zad. 7 Umowa 12.11.2024 r.	Firma Handlowo-Usługowa Józef Kęska, Młynne 125, 34-600 Limanowa
	Zad. 8 Umowa 12.11.2024 r.	Firma Usługowa Jakub Majda, Kanina 104, 34- 600 Limanowa
2.	"Zimowe utrzymanie dróg na terenie Gminy Limanowa w sezonie 2024/2025" (2)	
	Zad. 2 Umowa 06.12.2024 r.	Firma Handlowo-Usługowa Józef Kęska, Młynne 125, 34-600 Limanowa
3.	„Odbiór i zagospodarowanie odpadów komunalnych stałych niesegregowanych oraz odpadów segregowanych w 2025 r. z nieruchomości zamieszkałych i niezamieszkałych na terenie gminy Limanowa” Umowa 19.11.2024 r.	Przedsiębiorstwem Usług Komunalnych EMPOL sp. z o.o., Os. Rzeka 133, 34-451 Tylmanowa

**POSTĘPOWANIA O UDZIELENIE ZAMÓWIENIA PUBLICZNEGO
65.000 ZŁ - 130.000 ZŁ**

prowadzone w związku z art. 2 ust. 1 pkt 1 ustawy z dnia 11 września 2019 r. Prawo zamówień publicznych (Dz. U. z 2024 r. poz. 1320 ze zm.) na mocy Zarządzenia Nr 63/2021 Wójta Gminy Limanowa z dnia 29 kwietnia 2021 r.

Ogłoszenia o zamówieniu:

- Wykonanie projektu mostu w ciągu drogi gminnej K340466 Nowe Rybie – Marna Wieś”
- „Świadczenie usługi opieki wytchnieniowej”
- „Modernizacja garażu dla samochodu strażackiego OSP Rupniów”
- „Usuwanie i unieszkodliwianie wyrobów zawierających azbest z terenu Gminy Limanowa”
- „Opracowanie dokumentacji przebudowy Szkoły Podstawowej nr 1 w Męcinie w celu urządzenia przedszkola i dostosowania szkoły do wymogów p.poż.”
- „Opracowanie dokumentacji przebudowy Szkoły Podstawowej nr 1 w Męcinie w celu urządzenia przedszkola i dostosowania szkoły do wymogów p.poż.” (2)

Umowy zawarte w wyniku postępowań (wszczętych w 2024 roku) o udzielenie zamówienia publicznego prowadzonych na podstawie Regulaminu wewnętrznego udzielania zamówień, których wartość jest szacowana od 65.000 zł - 130.000 zł:

Lp.	Przedmiot umowy	Wykonawca
1.	Wykonanie projektu mostu w ciągu drogi gminnej K340466 Nowe Rybie – Marna Wieś” Umowa 13.02.2024 r.	PBI Kamil Jędrzejek 34-602 Laskowa 527
2.	„Świadczenie usługi opieki wytchnieniowej” Umowa 22.03.2024 r.	CE LINGUA Sp. z o.o., ul. Młyńska 9/1. 31-469 Kraków
3.	„Modernizacja garażu dla samochodu strażackiego OSP Rupniów” Umowa 15.05.2024 r	Zakład Remontowo – Budowlany Zbigniew Tokarczyk, Lipowe 194, 34-600 Limanowa
4.	„Usuwanie i unieszkodliwianie wyrobów zawierających azbest z terenu Gminy Limanowa” Umowa 09.08.2024 r.	Firma Handlowo- Usługowa „AZ-best” Ewa Zoń, ul. Gajowa 56d, 33-395 Chełmec
5.	„Opracowanie dokumentacji przebudowy Szkoły Podstawowej nr 1 w Męcinie w celu urządzenia przedszkola i dostosowania szkoły do wymogów p.poż.” (2) Umowa 04.11.2024 r.	An Studio Pracownia Architektury Anna Michura, Świdnik 213, 33-312

6. GOSPODARKA MIESZKANIOWA I KOMUNALNA

Informacja o stanie mienia komunalnego w 2024 r.

Wartość majątku Gminy Limanowa na dzień 1 stycznia 2024 r. wynosiła 337.670.468,86 zł brutto, natomiast na dzień 31 grudnia 2024 r. stanowi kwotę 369.783.238,11 zł brutto, co oznacza, że wartość majątku wzrosła (przy jego zwiększeniu i zmniejszeniu) o około 9,51%.



Wykaz mienia komunalnego gminy - budynki -

Lp.	Nazwa budynku-położenie	tytuł prawny	numer działki	powierzchnia użytkowa całego budynku w m ²
1.	Świetlica wiejska Kisielówka 56	własność	184/1	421,76
2.	Świetlica wiejska Makowica	własność	233	112,76

RAPORT O STANIE GMINY LIMANOWA za 2024 r.

3.	Budynek wielofunkcyjny (Budynek Ośrodka Zdrowia) MĘCINA 536	własność	1034	563,10
4.	Dom Nauczyciela Męcina 544	własność	1027	383,00
5.	Budynek wielofunkcyjny Nowe Rybie 157	własność	639	520,46
6.	Pisarzowa Dom Folkloru	własność	1209	132,00
7.	Izba Regionalna Pisarzowa	własność	1238	124,63
8.	Budynek wielofunkcyjny Pawilon Pisarzowa	własność	1186/2, 1187/2	770,00
9.	Budynek wielofunkcyjny - Rupniów 228	własność	630	396,30
10.	Świetlica Siekierzyna 453	własność	437/1	268,30
11.	Świetlica Sowliny	własność	184	179,30
12.	Budynki drewniane "BRDA" w ośrodku wypoczynkowym pod Ostrą w Starej Wsi (10 domków)	własność	2675	Łącznie 585,00
13.	Budynek socjalny w ośrodku wypoczynkowym Pod Ostrą w Starej Wsi	własność	2675	116,30
14.	Budynek wielofunkcyjny Stara Wieś 564	własność	1146	487,44
15.	Budynek mieszkalny Stara Wieś 760 (przy ośrodku wypoczynkowym Pod Ostrą)	własność	2675	73,50
16.	Budynek wielofunkcyjny Stare Rybie 11	własność	247/1, 247/2, 246/4	303,46
17.	Świetlica Wałowa Góra	własność	86	123,51
18.	Świetlica Bałazówka 30	własność	34/3	139,10
19.	Świetlica Lipowe 264	własność	290	235,90
20.	Świetlica Pasierbiec 154	własność	329	226,46
21.	Budynek techniczny przy oczyszczalni ścieków- Męcina	własność	1506/2	65,45

22.	Budynek techniczny przy oczyszczalni ścieków- Mordarka	własność	1180/3, 182/4	76,45
23.	Budynek techniczny przy oczyszczalni ścieków-Stara Wieś	własność	1393/6	65,50
24.	Budynek techniczny przy oczyszczalni ścieków -Młynne	własność	500/11, 500/14	314,60
25.	Budynek mieszkalny Kłodne 235 A	własność	470/12	71,40
26.	Budynek socjalny Koszary 202 (kontener)	własność	270/4	47,36
27.	Budynek komunalny -Koszary 19	własność	270/6	240,00
28.	Budynek mieszkalny - Pisarzowa 204	własność	1007	39,72
29.	Budynek gospodarczy przy boisku w Starej Wsi I	własność	235/11	10,50
30.	Zaplecze sportowe na stadionie "Olimpia" Pisarzowa	własność	947/3, 946/5, 946/6	136,74
31.	Zaplecze sportowe na stadionie w Siekierzynie-Klub LKS "Słomka"	własność	254/1, 254/2	138,15
32.	Zaplecze sportowe na stadionie w Mordarce-LKS	własność	1454	145,90
33.	Zaplecze sportowe na stadionie w Rupniowie- LKS (Stadion+ budynek)	własność	206/11	118,70
34.	Budynek OSP Nowe Rybie	własność	556/2	124,70
35.	Budynek OSP Pisarzowa	własność	1323	195,35
36.	Budynek OSP Stara Wieś	własność	1143	493,90
37.	Budynek OSP Wysokie	własność	58	355,30
38.	Budynek mieszkalny Koszary 217	własność	130/4	43,87
39.	Zaplecze sportowe LKS „Wierchy asierbiec	własność	163/4	98,40

40.	Budynek techniczny przy oczyszczalni ścieków- Stara Wieś I	własność	174/1, 174/2, 174/3	292,39
41.	Budynek socjalny wraz z bazą do utrzymania dróg w Starej Wsi II	własność	1393/6	65,50

Zasób mieszkaniowy Gminy Limanowa w 2024 roku kształtował się według charakterystyki określonej w poniższej tabeli.

Zasób mieszkaniowy Gminy Limanowa		
Budynek	Ilość	Powierzchnia użytkowa (w m2)
Szkoła Podstawowa Pisarzowa	1 lokal mieszkalny	50
	1 lokal mieszkalny	29
Budynek wielofunkcyjny Stare Rybie 11	1 lokal mieszkalny	35,82
Budynek wielofunkcyjny Stare Rybie 11	1 lokal mieszkalny	42,32
Mieszkanie chronione Stare Rybie 11	1 lokal mieszkalny	41,00
Budynek Pisarzowa 204	1 lokal mieszkalny	39,72
Budynek wielofunkcyjny Rupniów 228	1 lokal mieszkalny	50
Budynek socjalny Koszary 202	1 lokal mieszkalny	47,36
Budynek komunalny Koszary 19	6 lokali mieszkalnych	240
Dom Nauczyciela Męcina 544	1 lokal mieszkalny	47
	1 lokal mieszkalny	53
	1 lokal mieszkalny	52
	1 lokal mieszkalny	47
	1 lokal mieszkalny	47

	1 lokal mieszkalny	53
	1 lokal mieszkalny	28
	1 lokal mieszkalny	28
	1 lokal mieszkalny	28
Budynek wielofunkcyjny Męcina 536	1 lokal mieszkalny	56,30
	1 lokal mieszkalny	42,55
	światlica wiejska	62,59
Budynek Stara Wieś 760	1 lokal mieszkalny	73,50
Budynek mieszkalny Kłodne 235 A	1 lokal mieszkalny	71,40
Budynek socjalny Koszary 217	1 lokal mieszkalny	43,87

Stan wynajęcia gminnego zasobu mieszkaniowego oraz stawki za wynajem

W 2024 roku zawarto 4 umowy najmu lokali mieszkalnych, w tym 1 na lokal socjalny. Ogółem Gmina posiada zawartych 25 umów najmu lokali mieszkalnych. Z najwyższą stawką 5,18 zł zawarte były 3 umowy najmu, ze stawką 2,25 zł (lokale socjalne) zawarta była 1 umowa najmu lokalu mieszkalnego. Stawki czynszu mieszkalnego regulowane są zarządzeniem nr 97/2017 Wójta Gminy Limanowa z dnia 25.09.2017 roku w sprawie ustalenia wysokości miesięcznych stawek czynszu za 1m² powierzchni użytkowej lokali wchodzących w skład mieszkaniowego zasobu Gminy Limanowa. Zgodnie z wymienionym zarządzeniem co do zasady najwyższa miesięczna stawka czynszu za 1m² powierzchni użytkowej lokalu wynosi 5,18 zł a najniższa – 4,05 zł. Natomiast miesięczna stawka czynszu za 1m² powierzchni użytkowej lokalu socjalnego wynosi 2,25 zł. Ponadto miesięczna stawka bazowa czynszu za 1 m² powierzchni użytkowej lokalu wyposażonego w energię elektryczną wynosi 4,50 zł. Przy czym miesięczna stawka czynszu za 1 m² powierzchni użytkowej danego lokalu jest równa stawce bazowej podwyższonej o 10% - jeśli lokal ten jest wyposażony w łazienkę lub o 5% - jeśli lokal ten jest wyposażony w sprawną instalację c.o., lub obniżonej stawce o 10% - w razie braku w tym lokalu sprawnej instalacji wodociągowej lub kanalizacji (na 31.12.2024 nie obniżono stawek czynszu wg przyjętej reguły).

7. INFRASTRUKTURA WODOCIĄGOWA I KANALIZACYJNA



Infrastruktura wodociągowa

Całkowita długość sieci wodociągowej (łącznie z sieciami spółek wodociągowych) na dzień 31.12.2024 roku wynosiła ok. 274,0 km. W 2024 roku gmina Limanowa wykonała ok. 0,6 km sieci wodociągowej w miejscowości Kanina i Wysokie. W związku z częstymi awariami wodociągów zdecydowano o zmianie urządzeń do pomiaru poboru wody z wodomierzy mechanicznych na wodomierze ultradźwiękowe z systemem zdalnego odczytu i wykrywania wycieków. Pozwalają one na wczesne wykrycie awarii na sieci oraz precyzyjnie dokonują pomiaru zużycia wody. W 2024 roku wymieniono wodomierze u odbiorców wody wodociągów Wysokie, Kanina i Kłodne. Sukcesywnie planowane są w tym zakresie kolejne modernizacje wodociągów.

Na terenie gminy Limanowa w 2024 roku działały następujące spółki wodne:

1. Spółka wodna w Męcinie,
2. Spółka wodna Stara Wieś - Wola,
3. Spółka wodna „Siekierczyna I” w Siekierczynie,
4. Spółka wodna w Pisarzowej,
5. Spółka wodna w Mordarce,
6. Spółka wodna w Kisielówce,
7. Spółka wodna w Młynnem,
8. Spółka wodna w Pasierbcu,
9. Spółka wodna w Rupniowie II,
10. Spółka wodna w Kłodnem,
11. Spółka wodna w Rupniowie I,
12. Spółka wodna w Rupniowie - Bednarki.

Natomiast Gmina Limanowa administruje następującymi wodociągami:

- wodociąg Koszary,
- wodociąg Wysokie,
- wodociąg Lipowe,
- wodociąg Stara Wieś - Rola,
- wodociąg Stara Wieś - Morgi,
- wodociąg Nowe Rybie,
- wodociąg Sowliny,
- wodociąg Kanina,
- wodociąg Mordarka.
- wodociąg Kłodne.

oraz studniami:

- studnia głębinowa w Starej Wsi - Szkoła,
- studnia głębinowa w Młynem - Szkoła,
- studnia głębinowa w Starym Rybiu - Szkoła,
- studnia kopana w Siekierczynie II – Szkoła,
- studnia głębinowa w Siekierczynie I – Szkoła.

Infrastruktura kanalizacyjna

W 2024 roku dostęp do sieci kanalizacyjnej posiadało ok. 30,5% gospodarstw (aktualnie nie wlicza się do niej będącej w trakcie budowy kanalizacji w Koszarach, Lipowem i Starej Wsi). Ilość przyłączy kanalizacyjnych wynosiła 2280 szt., przy czym ilość osób korzystających z kanalizacji gminnej opiewała na 7295 osób.

Długość czynnej sieci kanalizacyjnej (z przyłączami) na dzień 31.12.2024 roku wynosiła ok. 194,2 km. W celu polepszenia warunków środowiskowych, w których żyją mieszkańcy w 2024 roku Gmina Limanowa wykonała i oddała do użytkowania sieć kanalizacyjną w miejscowościach Męcina, Pisarzowa i Kłodne, o łącznej długości ok. 46,2 km. Dodatkowo wykonano, lecz nie oddano jeszcze do użytkowania ok. 15,3 km sieci kanalizacyjnej (w miejscowościach Koszary i Łososina Górna).

W 2024 roku rozpoczęły się roboty budowlane związane z przebudową i rozbudową oczyszczalni ścieków w Mordarce i Męcinie o docelowej przepustowości 720 m³/d każda.

8. INFRASTRUKTURA GAZOWA

Infrastruktura gazowa na terenie Gminy Limanowa na koniec 2024 r. przedstawiała się następująco:

Gazociągi bez przyłączy gazowych (w metrach, w liczbach całkowitych)	
długość sieci gazowej bez przyłączy gazowych - wysokiego ciśnienia (powyżej 1,6 MPa)	11 631 mb
długość sieci gazowej bez przyłączy gazowych - średniego ciśnienia (powyżej 10 KPa do 0,5 MPa włącznie)	363 528 mb
długość sieci gazowej bez przyłączy gazowych - niskiego ciśnienia (do 10 KPa włącznie)	3 427 mb
długość sieci gazowej bez przyłączy gazowych ogółem	378 586 mb

Czynne przyłącza gazowe (w metrach, w liczbach całkowitych)	
długość przyłączy gazowych - średniego ciśnienia (powyżej 10 KPa do 0,5 MPa włącznie)	118 573 mb
długość przyłączy gazowych - niskiego ciśnienia (do 10 KPa włącznie)	1 722 mb
długość przyłączy gazowych ogółem	120 295 mb

Czynne przyłącza gazowe (w sztukach)	
długość przyłączy gazowych - średniego ciśnienia (powyżej 10 KPa do 0,5 MPa włącznie)	5 414 szt.
długość przyłączy gazowych - niskiego ciśnienia (do 10 KPa włącznie)	81 szt.
Ilość przyłączy gazowych ogółem	5 495 szt.
W tym do budynków mieszkalnych – łącznie wszystkich rodzajów ciśnień	5 278 szt.

Źródło: Polska Spółka Gazownictwa Sp. z o.o. o/Kraków

9. INFRASTRUKTURA TELEKOMUNIKACYJNA - INTERNET

Na dzień 31 grudnia 2024 roku dostęp do Internetu w Gminie Limanowa był w fazie intensywnego rozwoju, szczególnie w obszarze infrastruktury światłowodowej. W ramach trzeciego konkursu Krajowego Planu Odbudowy (KPO) zrealizowano projekt budowy sieci NGA (Next Generation Access) m.in. na terenie gminy Limanowa. Wykonawcą inwestycji była firma Fiberlink Sp. z o.o.

Źródło: <https://www.gov.pl/web/cppc/druga-tura-podpisanych-umow-c111>

Dodatkowo, na terenie Gminy Limanowa działa kilku lokalnych dostawców internetu, takich jak Webvisor Sp. z o.o., P.P.H.U. AWIST, i24 internet oraz Łukasz Wojcieszak AirplusN. Dostarczają oni różnorodne usługi internetowe, w tym światłowód, telewizję i telefon, co zwiększa dostępność Internetu dla mieszkańców.

Źródło: <https://www.operatorzy.info/kreator/12/7/7/0/1e553578d8c52c212e1b8867e01eb3af>

Rozbudowa infrastruktury światłowodowej na terenie Gminy Limanowa w ramach Krajowego Planu Odbudowy (KPO) jest jednym z kluczowych projektów realizowanych w Polsce, który ma na celu zwiększenie dostępności szybkiego Internetu, szczególnie w obszarach wiejskich i mniej zurbanizowanych. Program ten jest częścią szerokiego procesu cyfryzacji, który ma na celu wyrównanie dostępu do nowoczesnych usług cyfrowych w całym kraju.

Źródło: <https://www.gov.pl/web/cppc>

10. OCHRONA ŚRODOWISKA

Gospodarka odpadami

W 2024 roku udział ścieków oczyszczonych w ściekach wymagających oczyszczenia wyniósł 100%. Ilość ścieków oczyszczonych na oczyszczalniach ścieków wyniosła w sumie 406061 m³. W 2024 roku ilości odpadów komunalnych z terenu gminy odebrane selektywnie przedstawiała się następująco:

1. opakowania ze szkła 381,92 Mg,
2. opakowania z tworzyw sztucznych 0,35 Mg,
3. opakowania z metali 2,99 Mg,
4. opakowania z papieru i tektury 77,62 Mg,
5. opony 95,18 Mg,
6. odpady wielkogabarytowe 419,32 Mg,
7. zmieszane odpady opakowaniowe (żółty worek) 3203,1194 Mg.

Informacja o budowie punktu selektywnej zbiórki odpadów komunalnych

Podstawowe zasady funkcjonowania punktu selektywnej zbiórki odpadów komunalnych (PSZOK) na terenie Gminy Limanowa reguluje uchwała podjęta w 2020 roku Nr XVI/164/2020 Rady Gminy Limanowa z dnia 10 grudnia 2020 roku, w sprawie szczegółowego sposobu i zakresu świadczenia usług w zakresie odbierania odpadów komunalnych od właścicieli nieruchomości z terenu Gminy

Limanowa i zagospodarowania tych odpadów w zamian za uiszczoną przez właścicieli nieruchomości opłatę za gospodarowanie odpadami komunalnymi. Zgodnie z ww. uchwałą, na terenie Gminy Limanowa PSZOK planowany jest w miejscowości Młynne przy oczyszczalni ścieków. Punkt będzie przyjmować nieodpłatnie posegregowane odpady m.in. odpady z tworzyw sztucznych, szkło, metal, papier, odpady wielkogabarytowe, sprzęt elektryczny i elektroniczny, zużyte baterie i akumulatory, przeterminowane leki, chemikalia, materiały rozbiórkowe oraz zużyte opony.

Ze względu na niewystarczającą infrastrukturę techniczną i brak wyposażenia, obecnie świadczenie usług punktu selektywnego zbierania odpadów nie jest możliwe. Natomiast Gmina Limanowa posiada już zatwierdzony projekt budowlany i pozwolenie na budowę PSZOK-a. Aktualnie zewnętrzne środki finansowe na zabezpieczenie wykonania zadania zostały gminie przyznane.

Realizacja programu „Czyste powietrze”



Gmina Limanowa w ramach zadań własnych związanych z realizacją programu Czyste Powietrze, na podstawie porozumienia zawartego z Wojewódzkim Funduszem Ochrony Środowiska i Gospodarki Wodnej w zakresie prowadzenia i współfinansowania Punktu Konsultacyjnego Programu Priorytetowego „Czyste Powietrze” podjęła działania mające na celu poprawę jakości powietrza, racjonalizację zużycia energii oraz promocję w/w rozwiązań na obszarze Gminy. Jako jednostka samorządu terytorialnego w ubiegłym roku w znacznym stopniu uświadomiła mieszkańców o zagrożeniach, jakie ze sobą niesie smog oraz zaoferowała wsparcie dla mieszkańców w walce z tym zjawiskiem. Między innymi wdrożono program Czyste Powietrze wśród znacznej ilości mieszkańców oraz stworzono warunki do jego wdrażania poprzez udzielanie informacji o programie w punkcie konsultacyjnym. W 2024 r. Zatrudniony na umowę - zlecenie konsultant udzielał porad - średnio 72 godzin miesięcznie łącznie w ciągu roku 867 godzin. W ramach realizacji programu Czyste powietrze podejmowane były również działania zmierzające do zidentyfikowania budynków, których właściciele mogliby być potencjalnymi wnioskodawcami (kontrole) oraz podejmowano działania informacyjno - promocyjne. Jednym z osiągniętych efektów jest przede wszystkim podniesienie świadomości związanej z potrzebą poprawy jakości powietrza wśród mieszkańców gminy oraz znaczny wzrost gospodarstw domowych, w których wymieniano stare piece na nowe ekologiczne.

Program CZYSTE POWIETRZE - opis zadań -					
L.p.	Zadania	Liczba w 2021 r.	Liczba w 2022 r.	Liczba w 2023 r.	Liczba w 2024 r.
1	czas pracy punktu (w godzinach)	650	648	891	867
2	udzielone konsultacje	812	816	1065	993
3	złożone wnioski za pośrednictwem punktu konsultacyjnego	161	152	181	255
4	przeprowadzone wizyty u mieszkańców	117	195	212	214
5	zorganizowane spotkania	1	6	5	5
6	materiały promocyjne	630	2 770	960	480

Od początku działalności punktu konsultacyjno – informacyjnego, tj. od 01.10.2020 r. mieszkańcom Gminy Limanowa, którzy zdecydowali się na udział w Programie „Czyste Powietrze”, poprzez wykonanie prac związanych z wymianą bezklasowych kotłów węglowych na ekologiczne oraz wykonanie termomodernizacji budynków, zostało łącznie wypłaconych **12 872 266,53 zł** dotacji z Funduszu.

Gminny punkt EKODORADCY

Od 1 sierpnia 2024 r. w Urzędzie Gminy Limanowa działa punkt EKODORADCY. Do zadań Ekodoradcy należy prowadzenie działań doradczych i informacyjno-edukacyjnych w zakresie OZE, efektywności energetycznej, źródeł ogrzewania, dostępnych programów dofinansowania oraz doradztwo lub pomoc dla mieszkańców w wypełnianiu wniosków o dofinansowanie i ich rozliczaniu.

Rozwinięciem tych działań jest:

- koordynowanie realizacji przyjętej strategii ochrony powietrza (Program ochrony powietrza dla województwa małopolskiego), aby zapewnić trwałość i efektywność prowadzonych działań;

- prowadzenie działań informacyjno-edukacyjnych na poziomie lokalnym, aktywizacja środowisk opiniotwórczych oraz bezpośredni przekaz do mieszkańców;
- świadczenie pomocy osobom dotkniętym ubóstwem energetycznym w uzyskaniu dofinansowania do inwestycji w poprawę efektywności energetycznej oraz poprzez edukację w zakresie oszczędności energii;
- pozyskiwanie środków zewnętrznych przeznaczonych na ochronę powietrza
- mobilizacja mieszkańców do korzystania z dostępnych instrumentów finansowych, umożliwiających wymianę nieefektywnych kotłów grzewczych lub przeprowadzenia termomodernizacji budynku;
- bezpośrednia pomoc doradcza dla mieszkańców w zakresie wymiany źródła c.o. i c.w.u. oraz modernizacji energetycznej budynku;
- realizowanie działań związanych z Programem Ochrony Powietrza dla województwa małopolskiego (kontrole pieców, ekointerwencje i inwentaryzacje budynków)
- aktualizacja bazy CEEB na podstawie danych przekazywanych przez właścicieli i zarządców budynków.

W ramach edukacji zostały zorganizowane 2 akcje informacyjne oraz konkurs artystyczny:

- akcja informacyjna z dyrektorami szkół – grupa opiniotwórcza
- spotkanie dla mieszkańców Gminy Limanowa z Ekodoradcami zatrudnionymi w Urzędzie Gminy Limanowa.

Tematem spotkań było zapoznanie ze źródłami powstawania zanieczyszczeń powietrza, zapisami ustawy antysmogowej dla województwa małopolskiego oraz możliwościami ubiegania się o dofinansowanie do wymiany źródła ogrzewania, modernizacji budynków w ramach programu priorytetowego „Czyste Powietrze”.

- konkurs artystyczny dla uczniów szkół podstawowych pn. „Jesienny stroik ekologiczny”
Przedmiotem konkursu: wykonanie jesiennego stroika ekologicznego z dostępnych naturalnych materiałów.

Celem konkursu: rozwijanie wśród dzieci wrażliwości artystycznej, kształtowanie postaw ekologicznych, podnoszenie świadomości ekologicznej, rozwijanie zainteresowań oraz promocja działań ekologicznych.

Do konkursu zgłoszonych zostało 118 prac.

W ramach wsparcia przy pozyskiwaniu funduszy:

Ekodoradca udzielał informacji o pomocy w aplikowaniu o dotacje na działania proekologiczne w ramach programu priorytetowego „Czyste Powietrze”:

- wymianę starych pieców na paliwo stałe na ekologiczne źródła ciepła spełniające wymagania Programu,
- instalacje centralnego ogrzewania lub ciepłej wody użytkowej,
- wentylację mechaniczną,
- mikroinstalację fotowoltaiczną,
- docieplenie domów oraz wymianę okien i drzwi.

W ramach monitoringu stanu środowiska:

Rozsyłanie powiadomień o alertach i zanieczyszczeniu powietrza do szkół i przedszkoli. Obsługa Systemu Lokalnych Ostrzeżeń Publicznych (SYSLOP). Montaż czujników jakości powietrza. Obsługa portalu Ekointerwencja. Akcje edukacyjne. W roku sprawozdawczym 2024 nie występował II i III stopień zagrożenia powietrza. Po wydaniu komunikatu w systemie SYSLOP o ryzyku wystąpienia przekroczenia średniodobowego poziomu dopuszczalnego dla pyłu zawieszonego w powietrzu, powiadomienie o alercie i zanieczyszczeniu powietrza jest przesyłane drogą mailową do szkół i przedszkoli. Ostrzeżenie o alercie jest również zamieszczane na stronie internetowej Gminy Limanowa. Prowadzenie kontroli w zakresie przestrzegania uchwały antysmogowej i spalania odpadów.

Projekty realizowane w gminie związane z ochroną środowiska:

Realizacja projektu pn. „Wdrożenie Programu ochrony powietrza w Gminie Limanowa” w ramach programu "Fundusze Europejskie dla Małopolski 2021-2027, Działanie 2.5 Wdrażanie Programu Ochrony Powietrza, typ projektu B - Funkcjonowanie ekodoradców w gminach".

Partnerstwa i współpraca.

Europejski Fundusz Rozwoju Regionalnego

Program: Fundusze Europejskie dla Małopolski 2021-2027

Priorytet: Fundusze europejskie dla środowiska

Działanie: Wdrażanie Programu ochrony powietrza

Tytuł projektu: Wdrożenie Programu ochrony powietrza w Gminie Limanowa

Cel projektu: realizacja założeń Programu Ochrony Powietrza dla województwa małopolskiego poprzez utworzenie punktu obsługi mieszkańców oraz zatrudnienie Ekodoradcy.

Osiągnięte wyniki

Ekodoradca przeprowadza spotkania oraz akcje informacyjno-edukacyjne poświęcone tematyce ochrony powietrza, informuje o możliwości uzyskania dofinansowań. Mieszkańcy informowani są przez pracowników przy czynnościach kontrolnych o konieczności wymiany pieców pozaklasowych(kopciuchów) oraz o zakazie spalania odpadów.

Działania podejmowane przez gminę w obszarze ochrony powietrza: organizowane spotkania z mieszkańcami na temat programów dofinansowania, organizacja gminnego szkolnego konkursu "Jesienny stroik ekologiczny" który został przygotowany w ramach realizacji projektu „Wdrażanie programu ochrony powietrza w Gminie Limanowa” – ilość uczestników konkursu - 118 uczniów, spotkanie z dyrektorami szkół - ilość uczestników 20 osób, dostępne ulotki w siedzibie gminy dotyczące uchwały antysmogowej oraz deklaracji CEEB, informacja na stronie Gminy Limanowa dotycząca uchwały antysmogowej oraz dofinansowanie do wymiany źródeł ciepła - zasięg ok. 10.000 mieszkańców. Na stronie internetowej Gminy Limanowa znajduje się odnośnik do informacji o punkcie obsługi ekodoradcy, do oceny energetycznej oraz do oceny aktualnej jakości powietrza, stopnia zagrożenia zanieczyszczeniem powietrza oraz odnośnik do informacji o Programie Czyste Powietrze.

11. ROLNICTWO

Powierzchnia gminy Limanowa wynosi: 15 226,5129 ha w tym:

- użytki rolne – 8 840,8386 ha – co stanowi 58,06 % powierzchni gminy
- orne – 5 630,8854 ha – 36,98 %
- łąki – 1 350,7599 ha – 8,87 %
- pastwiska – 1 471,2594 ha – 9,66 %
- sady – 387,9339 ha – 2,55%

Użytki rolne z podziałem na III, IV, V , VI klasę - powierzchnia użytków rolnych

- III – 33,7631 ha – 0,38 %
- IV – 3 589,1860 ha – 40,60 %
- V – 4 564,9531 ha – 51,63 %
- VI – 652,9364 ha – 7,39 %
- Lasy – 4 410,4670 ha – 28,97 %
- grunty zadrzewione, zakrzewione – 457,0760 ha – 3,00 %
- wody – 76,7583 ha – 0,50 %
- nieużytki – 16,6682 ha – 0,11 %
- kopaliny – 7,1883 ha – 0,05 %
- drogi – 363,7244 ha – 2,39 %
- mieszkaniowe i zurbanizowane – 984,0436 ha – 6,46 %

Pozostałe grunty komunikacyjne i tereny różne – 69.7485 ha

Posiadaczami gruntów rolnych są indywidualni rolnicy, przedsiębiorcy i parafie.

W gminie Limanowa liczba gospodarstw rolnych wynosi: 3029

Użytki rolne na terenie gminy Limanowa

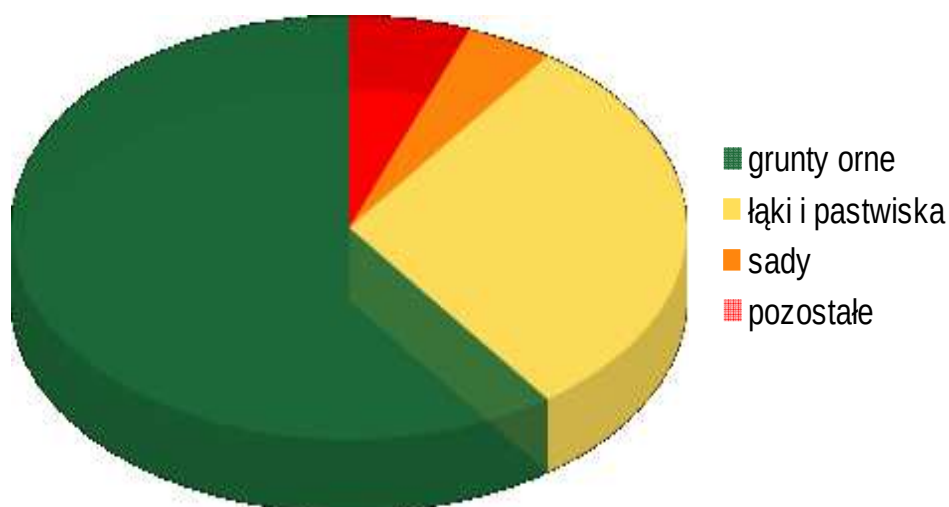

12. OCHRONA ZDROWIA

Na terenie gminy w 2024 r. funkcjonowały dwa NZOZ w Męcinie i Nowym Rybiu. Ponadto na terenie gminy zlokalizowane były indywidualne praktyki lekarskie oraz stomatologiczne. Ze względu na małą liczbę ośrodków zdrowia i brak specjalistycznej kadry, mieszkańcy gminy korzystali również z usług ośrodków zdrowia zlokalizowanych poza terenem gminy, m. in. w mieście Limanowa.

Na terenie miasta Limanowa znajduje się Szpital Powiatowy, z którego usług medycznych korzystają mieszkańcy całego Powiatu Limanowskiego. Na terenie gminy w 2024 r. funkcjonowały dwie apteki, zlokalizowane w miejscowości Męcina, prowadzone przez podmioty niepubliczne: „Pod Magnolią” w Męcinie oraz „Vademecum. Blisko i tanio!” w Męcinie oraz dwa punkty apieczne w Mordarce i Nowym Rybiu.

W szkołach na terenie gminy Limanowa w 2024 r. realizowano wiele programów profilaktycznych i prozdrowotnych w zakresie zdrowego odżywiania i aktywności fizycznej, przeciwdziałania uzależnieniom wśród dzieci i młodzieży, m. in. „Profilaktyka próchnicy i wad postawy u dzieci”, „Kampania czerniaka”, „Nie pal przy mnie proszę”, „Szkoła promująca zdrowie”, „Szkoła promująca bezpieczeństwo”, „Trzymaj formę”, „Moje zdrowie-moja siła, wielka moc”, „Akademia bezpiecznego Puchatka”.

PROFILAKTYKA UZALEŻNIEŃ

Gminny Program Profilaktyki i Rozwiązywania Problemów Alkoholowych i Narkomanii. Na 2024 rok uchwalony dnia 8 grudnia 2022 r. **Uchwała Nr V/60/2024 Rady Gminy Limanowa z dnia 5 grudnia 2024 r.** Zgodnie z art. 4¹ ust. 2, ust. 2a i ust. 5 ustawy z dnia 26 października 1982 r. o wychowaniu w trzeźwości i przeciwdziałaniu alkoholizmowi (Dz. U. z 2021 r. poz. 1119 ze zm.) w związku z art. 21 ustawy z dnia 17 grudnia 2021 r. o zmianie ustawy o zdrowiu publicznym oraz niektórych innych ustaw (Dz. U. 2021 r. poz. 2469), do zadań własnych gminy należy prowadzenie działań związanych z profilaktyką i rozwiązywaniem problemów alkoholowych oraz integracją społeczną osób uzależnionych i współuzależnionych od alkoholu, substancji psychoaktywnych oraz wykazujących uzależnienia behawioralne.

Głównym celem Gminnego Programu jest ograniczenie szkód zdrowotnych, społecznych i indywidualnych wynikających z nadużywania alkoholu i innych substancji psychoaktywnych oraz zaburzeń behawioralnych.

Do najważniejszych zadań realizowanych w 2024 roku w ramach programu należało:

1. Zwiększanie dostępności pomocy terapeutycznej i rehabilitacyjnej dla osób uzależnionych od alkoholu, w tym dofinansowanie w ramach zawartego porozumienia Ośrodka Interwencji Kryzysowej w Nowym Sączu, rozmowy motywujące do podjęcia dobrowolnego leczenia odwykowego z osobami uzależnionymi, kierowanie na badania specjalistyczne w celu

- wydania opinii psychologiczno – psychiatrycznej, kierowanie wniosków do sądu o zobowiązanie uzależnionego do podjęcia leczenia odwykowego, udzielanie rodzinom w których występuje problem z nadużywaniem alkoholu i narkotyków pomocy społecznej,
2. Prowadzenie profilaktycznej działalności informacyjnej i edukacyjnej w zakresie rozwiązywania problemów alkoholowych i przeciwdziałania narkomanii, w szczególności dla dzieci i młodzieży,
 3. Tworzenie warunków do powstawania alternatywnych miejsc spędzania wolnego czasu dla dzieci, młodzieży i dorosłych, poprzez finansowanie inwestycji dotyczącej rozbudowy budynku wielofunkcyjnego w Mordarce.

Z tzw. funduszu korkowego (środków uzyskanych przez gminę z tytułu udzielonych zwolnień na sprzedaż alkoholu), w 2024 r. sfinansowane zostały następujące wydatki:

Wydatki z funduszu z tytułu udzielonych zwolnień na sprzedaż alkoholu

Wydatki z funduszu z tytułu udzielonych zezwoleń na sprzedaż alkoholu		
L.p.	Zadanie	Kwota wydatkowana (w zł)
1.	opinie biegłych kierowane przez sąd i gminną komisję rozwiązywania problemów alkoholowych oraz koszty opłaty sądowej	16.295,94 zł
2.	inwestycja dot. rozbudowy budynku wielofunkcyjnego w Mordarce wraz z zagospodarowaniem terenu	1.486.290,74 zł
3.	wynagrodzenia członków komisji wraz ze składkami od wynagrodzeń oraz podatkiem	29.434,26 zł
4.	Zakupy i przewozy w ramach działalności GKRPAiN	3.649,94 zł
	RAZEM:	1.535.670,88 zł

13. POMOC SPOŁECZNA

Z różnych form wsparcia w GOPS w Limanowej w 2024 roku skorzystało 1 014 osób, tj. 335 rodzin. W 2024 r. beneficjentami pomocy finansowej było ogółem 876 osób, w tym 412 w wieku (0-17), 464 w wieku (18 i więcej), w tym 599 osób, których dochód mieści się w kryterium dochodowym wynikającym z ustawy o pomocy społecznej oraz 277 osoby, których dochód był wyższy od kryterium dochodowego. Pomocą finansową zostało objętych 267 rodzin.

Na 1 stycznia 2024 r. 843 rodziny otrzymały zasiłki rodzinne na dzieci, a na 31 grudnia 2024 r. 634 rodziny. Liczba dzieci, na które rodzice otrzymywali zasiłek rodzinny wynosiła na początek roku 2024 - 2 265, a na koniec roku 2024 - 1 743. Kwota świadczeń rodzinnych z wyjątkiem zasiłków pielęgnacyjnych w 2024 r. wyniosła 8 791 488,12 zł, a kwota zasiłków pielęgnacyjnych wyniosła 1 463 827,00 zł. Kwota świadczeń w 2024 r. to wykorzystana dotacja (wydatki pomniejszone o zwroty bieżące).

Na początek 2024 r. świadczenie wychowawcze pobierało 12 rodzin, a na koniec 2024 r. 5 rodzin.

Kwota wydatkowana w 2024 roku w skali gminy wyniosła:

- zasiłki celowe - **41 810,06 zł**,
- schronienie - **22 256,00 zł**
- zasiłki stałe - **497 442,70 zł**,
- zasiłki okresowe - **256 724,71 zł**,
- świadczenia pieniężne na zakup żywności - **316 069,45 zł**,
- dodatki mieszkaniowe – **8 185,47 zł**,
- świadczenia wychowawcze – **63 250,10 zł**,
- świadczenia rodzinne z wyjątkiem zasiłków pielęgnacyjnych - **8 791 488,12 zł**,
- zasiłki dla opiekuna - **33 727,60 zł**,
- świadczenia rodzicielskie – **359 014,60 zł**,
- zasiłki pielęgnacyjne – **1 463 827,00 zł**,
- świadczenie z funduszu alimentacyjnego - **224 092,96 zł**,
- świadczenie z programu „Za życiem” – **28 000,00 zł**.

Głównymi powodami przyznania świadczeń z pomocy społecznej były: ubóstwo, niepełnosprawność, długotrwała lub ciężka choroba, potrzeba ochrony macierzyństwa, czy bezrobocie.

Powody udzielania pomocy społecznej w Gminie Limanowa w 2024 r.

Wyszczególnienie	2024 rok	
	Liczba rodzin	%
Ubóstwo	165	49,3
Sieroctwo	0	0
Bezdomność	3	0,9
Potrzeba ochrony macierzyństwa	99	29,60
w tym: wielodzietność	99	29,60
Bezrobocie	64	19,10
Niepełnosprawność	118	35,20
Długotrwała lub ciężka choroba	160	47,80
Bezradność w sprawach opiek.-wychowawczych i prowadzenia gospodarstwa domowego - ogółem	16	4,80
w tym: rodziny niepełne	8	2,40
w tym: rodziny wielodzietne	4	1,20
Przemoc w rodzinie	3	0,90
Alkoholizm	19	5,70
Narkomania	0	0
Trudności w przystosowaniu do życia po zwolnieniu z zakładu karnego	4	1,20
Trudności w integracji osób, które otrzymały status uchodźcy lub ochronę uzupełniającą	0	0
Zdarzenie losowe	0	0
Sytuacja kryzysowa	0	0
Kłeska żywiołowa lub ekologiczna	0	0

Źródło: Opracowanie własne GOPS

W 2024 roku Gminny Ośrodek Pomocy Społecznej w Limanowej wydawał Karty Dużej Rodziny.

Prawo do posiadania Karty Dużej Rodziny przysługuje wszystkim rodzicom oraz małżonkom rodziców, którzy mają lub mieli na utrzymaniu łącznie co najmniej troje dzieci. Przez rodzica rozumie się także rodzica zastępczego lub osobę prowadzącą rodzinny dom dziecka.

Prawo do Karty Dużej Rodziny przysługuje:

- 1) dziecku - do ukończenia 18. roku życia,
- 2) dziecku, które nadal uczy się w szkole lub studiuje /do ukończenia 25. roku życia,
 - a) do dnia 30 września następującego po końcu roku szkolnego/ akademickiego,
 - b) do dnia 30 września roku - w którym jest planowane ukończenie nauki zgodnie z oświadczeniem, o którym mowa w art. 10 ust. 4 pkt 4,
- 3) bez ograniczeń wiekowych - w przypadku dzieci legitymujących się orzeczeniem o umiarkowanym albo znacznym stopniu niepełnosprawności,
- 4) dziecku umieszczonemu w rodzinnej pieczy zastępczej na czas umieszczenia w danej rodzinie zastępczej lub rodzinnym domu dziecka, nie dłużej niż do ukończenia 18 r.ż.,
- 5) rodzicom – bezterminowo.

W 2024 roku Gminny Ośrodek Pomocy Społecznej wydał Kartę Dużej Rodziny dla **439** osób - karty tradycyjne, dla 439 osób – karty elektroniczne. Koszty obsługi programu w całości zostały sfinansowane z dotacji, w kwocie **2 428,00 zł**.

W 2024 r. Gminny Ośrodek Pomocy Społecznej w Limanowej zawierał umowy z:

- Wojewodą Małopolskim na realizację programu „Opieka wytchnieniowa - edycja 2024”,
- Wojewodą Małopolskim na dofinansowanie wynagrodzeń pracowników jednostek wspierania rodziny i systemu pieczy zastępczej na lata 2024-2027,
- Wojewodą Małopolskim na dofinansowanie wynagrodzeń pracowników jednostek organizacyjnych pomocy społecznej w postaci dodatku motywacyjnego na lata 2024-2027,
- Wojewodą Małopolskim na realizację programu „Asystent Osobisty Osoby z Niepełnosprawnością” – edycja 2024,
- Wojewodą Małopolskim na dofinansowanie funkcjonowania Gminnego Zespołu Interdyscyplinarnego ,
- Wojewodą Małopolskim na realizację programu „Rozwój pomocy społecznej”,
- Wojewodą Małopolskim na realizację rządowego programu wspierania rodziny „Asystent rodziny w 2024 r.”,
- Wojewodą Małopolskim na realizację programu „Posiłek w szkole i w domu” na lata 2024-2028,
- Wojewodą Małopolskim na realizację programu integracji społecznej i obywatelskiej Romów w Polsce na lata 2021-2030 – „Szkoła dla rodziców”,
- Wojewodą Małopolskim na realizację programu „Korpus Wsparcia Seniorów” na rok 2024,
- Wojewodą Małopolskim dotyczącą wsparcia finansowego programów i zadań pomocy społecznej w formie dofinansowania wypłaty dodatków dla pracowników socjalnych terenowych,
- Caritas Archidiecezji Krakowskiej na realizację Programu Fundusze Europejskie na Pomoc Żywnościową 2021-2027 (FEPŻ),
- Nowosądeckim Towarzystwem im. Brata Alberta w Nowym Sączu (zapewnienie schronienia osobom bezdomnym).

Programy i projekty realizowane przez GOPS w 2024 r.

PROGRAM WSPIERANIA RODZINY DLA GMINY LIMANOWA NA LATA 2022-2024

Został przyjęty do realizacji Uchwałą Nr XXVII/284/2022 Rady Gminy Limanowa w dniu 29 września 2022 r. Każdego roku sporządzany jest Monitoring Programu.

Rodzinom przeżywającym trudności w wypełnianiu funkcji opiekuńczo-wychowawczych zapewniono pomoc asystenta rodziny. W roku 2024 Gminny Ośrodek Pomocy Społecznej w Limanowej w celu realizacji tego zadania zatrudnił jednego asystenta rodziny. Zatrudnienie było finansowane ze środków własnych gminy.

W 2024 r. asystent rodziny współpracował z **21** rodzinami, **15** z nich zostało zobowiązanych do współpracy postanowieniem Sądu Rejonowego w Limanowej, pozostałe rodziny były wspierane za ich zgodą i aktywnym udziałem, w tym jedna rodzina korzystała z usług asystenta w ramach ustawy „Za życiem”.

Asystent rodziny w Gminie Limanowa w latach 2020-2024				
	2021 r.	2022 r.	2023 r.	2024 r.
Liczba rodzin zobowiązanych przez sąd do pracy z asystentem rodziny	6	8	9	15
Liczba rodzin korzystających z usług asystenta rodziny	15	19	18	21
Liczba rodzin korzystających z usług asystenta rodziny w ramach ustawy Za życiem	1	2	2	1

Źródło: opracowanie własne na podstawie danych GOPS

Pieczka zastępcza

W 2024 r. w rodzinnej pieczy zastępczej przebywało **24** dzieci z **10** rodzin biologicznych zamieszkałych na terenie Gminy Limanowa. Dzieci przebywały w **10** rodzinach zastępczych, w tym w **8** rodzinach spokrewnionych z dzieckiem przebywało **20** dzieci, w **1** rodzinie zastępczej niezawodowej – **3** dzieci, oraz w **1** rodzinie zawodowej – **1** dziecko. W 2024 r. żadne dziecko nie przebywało w instytucjonalnej pieczy zastępczej.

W 2024 roku Gmina ponosiła odpłatności za pobyt **24** dzieci z **10** rodzin umieszczonych w rodzinnej pieczy.

Zgodnie z art. 191 ust. 8 i 9 ustawy z dnia 9 czerwca 2001 r. o wspieraniu rodziny i systemie pieczy zastępczej,

W przypadku umieszczenia dziecka w rodzinie zastępczej albo rodzinnym domu dziecka gmina właściwa ze względu na miejsce zamieszkania dziecka przed umieszczeniem go po raz pierwszy w pieczy zastępczej ponosi odpowiednio wydatki za pobyt w wysokości:

- 1) 10% wydatków na opiekę i wychowanie dziecka – w pierwszym roku pobytu dziecka w pieczy zastępczej;

2) 30% wydatków na opiekę i wychowanie dziecka – w drugim roku pobytu dziecka w pieczy zastępczej;

3) 50% wydatków na opiekę i wychowanie dziecka – w trzecim roku i następnych latach pobytu dziecka w pieczy zastępczej.

GOPS w Limanowej ponosił część kosztów pobytu dzieci w w/w formach opieki zastępczej - zgodnie z zapisami ww. ustawy - w wysokości 10%, 30 % lub 50 % kosztu pobytu dziecka. Na ten cel w 2024 roku wydatkowano ogółem **180 034,93** zł. W 2023 roku wydatki te wynosiły **147 396,33** zł.

W stosunku do 2023 roku nastąpił wzrost nakładów - powodem wzrostu była m. in. zmiana odpłatności za dzieci przebywające w systemie pieczy zastępczej z 10 % na 30% oraz z 30% na 50 %. Zadanie to w całości finansowane jest ze środków własnych gminy.

Program „Posiłek w szkole i w domu”

Działania Gminnego Ośrodka Pomocy Społecznej w Limanowej dotyczyły w szczególności zapewnienia pomocy w zakresie dożywiania uczniów do czasu ukończenia szkoły. Pomoc w zakresie dożywiania może być przyznana nieodpłatnie osobom i rodzinom, jeżeli dochód osoby samotnie gospodarującej lub dochód na osobę w rodzinie nie przekracza podwyższonego uchwałą Nr XXXIII/362/2023 Rady Gminy Limanowa z dnia 7 grudnia 2023 r. w sprawie podwyższenia kryterium dochodowego uprawniającego do uzyskania wsparcia w ramach wieloletniego rządowego programu „Posiłek w szkole i w domu” na lata 2024-2028, do 200 % kryterium dochodowego, o którym mowa w art. 8 ust.1 pkt. 1 i 2 ustawy o pomocy społecznej. W roku 2024 w ramach programu „Posiłek w szkole i w domu”, ustanowionego na lata 2024-2028 z posiłków we wszystkich szkołach, do których uczęszczały dzieci z terenu Gminy Limanowa pomocą objęto **276** dzieci i młodzieży szkolnej ze **117** rodzin. Wydano **33 714** posiłków. Koszt realizacji zadania – **235 074,00** zł. Świadczenie zostało sfinansowane ze środków własnych w kwocie **47 015,00** zł oraz z dotacji celowej w kwocie **188 059,00** zł. Pomoc w formie zasiłków celowych na zakup żywności w ramach programu „Posiłek w szkole i w domu” przyznano dla **170** osób z **166** rodzin, wypłacono łącznie **1 045** świadczeń, na kwotę **316 069,45** zł. Świadczenie zostało sfinansowane ze środków własnych w kwocie **63 213,00** zł oraz z dotacji celowej w kwocie **252 856,00** zł.

Program „Korpus Wsparcia Seniorów Moduł II” na rok 2024

Gminny Ośrodek Pomocy Społecznej w Limanowej przystąpił do realizacji Programu „**Korpus Wsparcia Seniorów**” na rok 2024. Program ma na celu udzielenie wsparcia na rzecz seniorów w wieku 60 lat i więcej, poprawę poczucia bezpieczeństwa oraz możliwości samodzielnego funkcjonowania w miejscu zamieszkania osób starszych przez dostęp do tzw. „opieki na odległość”. „Opieka na odległość” jest nowoczesną formą sprawowania opieki nad osobami starszymi, chorymi, po przebytych zabiegach medycznych, z niepełnosprawnościami, którzy czasowo lub na stałe wymagają wsparcia w codziennym funkcjonowaniu. To idealne rozwiązanie dla osób samotnych, których nieprzewidywalność zmiany stanu zdrowia uzasadnia stałe monitorowanie w celu jak najszybszej reakcji, powiadomienia właściwych służb i udzielenia możliwie najszybszej pomocy, w tym pomocy medycznej, w ramach opieki zdrowotnej finansowanej ze środków

publicznych. Bieżące monitorowanie pozwala na natychmiastową reakcję w sytuacji zagrożenia zdrowia lub życia seniora.

Gminny Ośrodek Pomocy Społecznej korzystał z opasek zakupionych w 2022 roku i przekazanych uczestnikom programu na podstawie umów uczestnictwa w Programie „Korpus Wsparcia Seniorów” Usługa Teleopieki. Abonament za monitoring Teleopieki wyniósł w 2024 r. **6 240,00 zł**. W 2024 roku wsparcie w formie usługi opieki na odległość otrzymało **20 seniorów**.

Program Fundusze Europejskie na Pomoc Żywnościową 2021-2027 (FEPŻ)

Celem ogólnym Programu jest zapewnienie najuboższym mieszkańcom pomocy żywnościowej w okresie podprogramu. W ramach współpracy z Caritas Archidiecezji Krakowskiej w podprogramie FEPŻ udział wzięło **714 osób**. Osobom zakwalifikowanym do otrzymania pomocy żywnościowej zgodnie z zasadami FEPŻ wydano artykuły spożywcze. Pomoc żywnościowa w postaci paczek żywnościowych mogła być przekazywana do osób, rodzin najbardziej potrzebujących, znajdujących się w trudnej sytuacji życiowej, spełniających kryteria określone w art. 8 ustawy o pomocy społecznej. Od 12 lutego 2024 r. obowiązywały nowe kryteria dochodowe uprawniające do korzystania z pomocy żywnościowej w ramach Programu Fundusze Europejskie na Pomoc Żywnościową. Nowe kryteria stanowią 265% kryterium ustawowego uprawniającego do świadczeń w pomocy socjalnej i wynoszą odpowiednio: tj. dla osoby samotnie gospodarującej **2 056,40 zł** oraz **1 590,00 zł** dla osoby w rodzinie. Skierowania, po weryfikacji uprawnień, wydawali pracownicy socjalni GOPS.

Program „Asystent Osobisty Osoby z Niepełnosprawnością”

Program „Asystent Osobisty Osoby z Niepełnosprawnością” - edycja 2024, zwany dalej „Programem”, ma na celu zapewnienie dostępności do usług asystencji osobistej, tj. wsparcia w wykonywaniu codziennych czynności oraz funkcjonowaniu w życiu społecznym osób z niepełnosprawnościami.

Program jest elementem polityki społecznej państwa w zakresie:

- poprawy jakości życia osób z niepełnosprawnościami, w szczególności poprzez umożliwienie im jak najbardziej niezależnego życia;
- wsparcia osób z niepełnosprawnościami oraz zapewnienia pomocy adekwatnej do potrzeb;
- uczestnictwa osób z niepełnosprawnościami w wydarzeniach społecznych, kulturalnych, rozrywkowych lub sportowych itp.;
- dofinansowania jednostek samorządu terytorialnego w ramach realizowanych zadań mających na celu wsparcie społeczne osób z niepełnosprawnościami;
- zwiększenia wsparcia asystenckiego dla uczniów z niepełnosprawnościami ze specjalnymi potrzebami edukacyjnymi, także w innych wymiarach życia i funkcjonowania społecznego.

Usługi asystencji osobistej polegają w szczególności na pomocy asystenta w:

- wykonywaniu przez uczestnika czynności dnia codziennego;
- wyjściu, powrocie lub dojazdach z uczestnikiem w wybrane przez uczestnika miejsca;
- załatwianiu przez uczestnika spraw urzędowych;
- korzystaniu przez uczestnika z dóbr kultury (np. muzeum, teatr, kino, galeria sztuki, wystawa);

- zaprowadzaniu i odebraniu dzieci z orzeczeniem o niepełnosprawności do placówki oświatowej.

Rodzaje usług i ich zakres godzinowy uzależniony był od osobistej sytuacji osoby z niepełnosprawnościami, z uwzględnieniem stopnia i rodzaju niepełnosprawności uczestnika.

Za realizację usługi asystencji osobistej, uczestnik nie ponosi odpłatności.

Koszt jednej godziny zegarowej wynagrodzenia asystenta za zrealizowaną usługę asystencji osobistej **nie przekroczył 50 zł** brutto wraz z kosztami pracy zatrudniającego. Nie jest dopuszczalne pokrywanie z tej kwoty kosztów administracyjnych gminy/powiatu lub innego podmiotu, któremu gmina/powiat zleciła realizację Programu, zwanych dalej także „realizatorem Programu”. Gmina dokonuje rozliczenia usług asystencji osobistej na podstawie wypełnionej Karty realizacji usług asystencji osobistej.

GOPS w Limanowej realizował ten Program po raz pierwszy w 2023 roku. Z programu skorzystało wówczas 10 mieszkańców Gminy Limanowa na łączną liczbę 3995 godzin. Ogółem koszt programu wyniósł 158 197,58 zł.

W 2024 r. z programu skorzystało 28 mieszkańców Gminy Limanowa na łączną liczbę 11 303 godzin. Koszt programu został sfinansowany z Funduszu Solidarnościowego i wyniósł 555 317,40 zł, a koszt jego obsługi 11 033,70 zł.

Program „Opieka wytchnieniowa – edycja 2024”

Głównym celem Programu było wsparcie członków rodzin i opiekunów sprawujących bezpośrednią opiekę nad dziećmi z orzeczeniem o niepełnosprawności i osobami dorosłymi z orzeczeniem o znacznym stopniu niepełnosprawności lub równoważnym.

Program kierowany był do opiekunów, którzy zgłosili potrzebę wsparcia w postaci doraźnej, czasowej przerwy w sprawowaniu bezpośredniej opieki nad członkiem rodziny z niepełnosprawnością. Opieka wytchnieniowa miała za zadanie odciążenie członków rodzin/opiekunów osób z niepełnosprawnościami poprzez ich wsparcie w codziennych obowiązkach lub zapewnienie czasowego zastępstwa. Dzięki temu osoby zaangażowane na co dzień w sprawowanie opieki dysponowały czasem, który mogły przeznaczyć na odpoczynek, regenerację, jak również na załatwienie niezbędnych spraw.

Usługi opieki wytchnieniowej realizowane były w formie dziennej w miejscu zamieszkania osoby z niepełnosprawnościami.

W ramach programu wsparciem było objętych 18 osób - ilość godzin opieki 2 473,50. Koszt programu w 2024 r. wyniósł 115 802,21 zł, a koszty obsługi - 2 299,99 zł. Realizacja tego programu finansowana jest ze środków Funduszu Solidarnościowego.

„Szlachetna paczka”

W ramach współpracy ze Stowarzyszeniem, Gminny Ośrodek Pomocy Społecznej uczestniczył w akcji, a pomocą zostały **objęte 3 rodziny** z terenu Gminy Limanowa.

Projekt „Rozwój pomocy społecznej”

GOPS w Limanowej od lat realizuje Projekt Rozwój pomocy społecznej, współfinansowany ze środków Wojewody Małopolskiego.

Projekty socjalne mające na celu wsparcie, aktywizację i poprawę jakości życia seniorów poprzez spotkania seniorów na wykładach, warsztatach / m.in. umiejętności praktycznych w przygotowywaniu zdrowych posiłków oraz tworzenia prac rękodzieła/, grupach samopomocowych. **W 2024 roku w ramach tego projektu zorganizowano 90 warsztatów i 5 spotkań autorskich dla seniorów.** Realizowano także dodatkowe zadania wynikające z rozeznaczonych potrzeb Gminy Limanowa poprzez udostępnienie poradnictwa psychologicznego mieszkańcom, w siedzibie GOPS w Limanowej oraz miejscu zamieszkania – **udzielono ogółem 137 porad.**

Projekt „Szkoła dla rodziców” szansą na integrację w środowisku lokalnym”.

W ramach „Programu integracji społecznej i obywatelskiej Romów w Polsce na lata 2021-2030”, stanowiącego załącznik do uchwały nr 190/2020 Rady Ministrów z dnia 21 grudnia 2020 r. poprowadzonych zostało przez zaangażowanego w 2024 roku przez Gminny Ośrodek Pomocy Społecznej w Limanowej psychologa **10 warsztatów – łącznie 40 godzin** dydaktycznych - skierowanych do rodziców, zwłaszcza kobiet romskich.

Efektom realizacji zadania było wsparcie rodziców w codziennych kontaktach z dziećmi i pogłębienie więzi rodzinnych. W projekcie wzięło udział 12 uczestników.

Wartość dofinansowania projektu: 8 000,00 zł, środki własne: 2 000,00 zł.

Całkowity koszt projektu: 10 000,00 zł.

Program „Rodzina 500+”

Gminny Ośrodek Pomocy Społecznej w Limanowej realizował w 2024 r. zadanie w oparciu o ustawę z dnia 11 lutego 2016 r. o pomocy państwa w wychowywaniu dzieci.

Ustawa ta określa warunki nabywania prawa do świadczenia wychowawczego, tzw. 500+ oraz zasady przyznawania i wypłacania tego świadczenia. W 2024 r. program Rodzina 500+ objął wszystkie dzieci do 18. roku życia bez względu na dochód rodziny. Świadczenie 500+ z Gminnego Ośrodka Pomocy Społecznej otrzymywali rodzice w ramach koordynacji systemów zabezpieczenia społecznego. Pozostałym rodzicom świadczenie wychowawcze wypłacał ZUS. Wydatki GOPS na wypłatę świadczenia w 2024 r. wyniosły **63 250,10 zł.**

Program „Za życiem”

Gminny Ośrodek Pomocy Społecznej prowadził postępowania w sprawach jednorazowego świadczenia z tytułu urodzenia dziecka, u którego zdiagnozowano ciężkie i nieodwracalne upośledzenie albo nieuleczalną chorobę zagrażającą jego życiu, które powstały w prenatalnym okresie rozwoju dziecka lub w czasie porodu, przewidziane ustawą z dnia 4 listopada 2016 r. o wsparciu kobiet w ciąży i rodzin „Za życiem”.

Z tytułu urodzenia się żywego dziecka, posiadającego zaświadczenie, wystawione przez lekarza ubezpieczenia zdrowotnego (posiadającego specjalizację II stopnia lub tytuł specjalisty w dziedzinie: położnictwa i ginekologii, perinatologii, neonatologii, neurologii dziecięcej,

kardiologii dziecięcej lub chirurgii dziecięcej) o ciężkim i nieodwracalnym upośledzeniu albo nieuleczalnej chorobie zagrażającej życiu, które powstały w prenatalnym okresie rozwoju dziecka lub w czasie porodu, przyznaje się, na to dziecko, jednorazowe świadczenie w wysokości 4 000 zł. Świadczenie to wypłacono w 2024 r. na 7 dzieci, a wydatki wyniosły **28 000,00 zł**, koszty obsługi **861,00 zł**.

Pomoc obywatelom Ukrainy w związku z konfliktem zbrojnym na terytorium tego państwa.

W 2024 roku Gminny Ośrodek Pomocy Społecznej w Limanowej na podstawie art. 31 ustawy z dnia 12 marca 2022 r. o pomocy obywatelom Ukrainy w związku z konfliktem zbrojnym na terytorium tego państwa ustalił prawo do jednorazowego świadczenia pieniężnego w wysokości 300,00 zł na osobę, przeznaczonego na utrzymanie, w szczególności na pokrycie wydatków na żywność, odzież, obuwie, środki higieny osobistej oraz opłaty mieszkaniowe.

Jednorazowe świadczenia pieniężne w wysokości **300, 00 zł** na osobę – świadczenie zostało wypłacone dla **9** osób, ogółem koszt świadczenia to **2 700,00 zł**.

W **2024 roku** Ośrodek na podstawie art. 13 ustawy z dnia 12 marca 2022 r. o pomocy obywatelom Ukrainy w związku z konfliktem zbrojnym na terytorium tego państwa i rozporządzenia Ministra Spraw Wewnętrznych i Administracji z dnia 12 marca 2022 r. w sprawie wzoru wniosku o świadczenie pieniężne za zapewnienie zakwaterowania i wyżywienia obywatelom Ukrainy przybywającym na terytorium Rzeczypospolitej Polskiej w związku z działaniami wojennymi **wypłacał świadczenie pieniężne przysługujące z tytułu zapewnienia zakwaterowania i wyżywienia obywatelom Ukrainy**. Wysokość świadczenia wynosiła 40 zł za osobę dziennie i było ono wypłacane (na dany wniosek) z dołu. **Świadczenia w 2024 r. zostały wypłacone dla 1 osoby w kwocie 5 320,00 zł**. Zadania gminy określone powyżej były zadaniami z zakresu administracji rządowej zleconymi gminie, a środki przeznaczone na ich realizację zapewniał wojewoda.

Realizacja Dodatku osłonowego.

W 2024 r. można było składać wnioski o jednorazowe świadczenie w formie dodatku osłonowego na podstawie ustawy z dnia 17 grudnia 2021 r. o dodatku osłonowym.

Dodatek osłonowy przysługiwał:

- osobie w gospodarstwie domowym jednoosobowym, w którym wysokość przeciętnego miesięcznego dochodu z roku 2022 nie przekraczała kwoty 2.100,00 zł,
- osobie w gospodarstwie domowym wieloosobowym, w którym wysokość przeciętnego miesięcznego dochodu z roku 2022 nie przekraczała kwoty 1.500,00 zł na osobę.

Do obliczenia dochodu nie uwzględniano się trzynastej i czternastej emerytury.

W sytuacji, gdy dochód przekraczał wskazane powyżej kryteria, dodatek był przyznawany w mniejszej wysokości zgodnie z zasadą „złotówka za złotówkę”, z dolnym limitem wypłaty dodatku w wysokości 20 zł.

Dodatek osłonowy w 2024 r. wynosił:

- 228,80 zł dla gospodarstwa domowego jednoosobowego,
- 343,20 zł dla gospodarstwa domowego składającego się z 2 do 3 osób,

- 486,20 zł dla gospodarstwa domowego składającego się z 4 do 5 osób,
- 657,80 zł dla gospodarstwa domowego składającego się z co najmniej 6 osób.

Przepisy przewidywały także podwyższony dodatek osłonowy przysługujący osobom opalającym domy węglem:

- 286,00 zł dla gospodarstwa domowego jednoosobowego,
- 429,00 zł dla gospodarstwa domowego składającego się z 2 do 3 osób,
- 607,75 zł dla gospodarstwa domowego składającego się z 4 do 5 osób,
- 822,25 zł dla gospodarstwa domowego składającego się z co najmniej 6 osób.

Wnioski o dodatek osłonowy można było składać od 1 stycznia 2024 r. do 30 kwietnia 2024 r. Wnioski złożone po 30 kwietnia 2024 r. pozostawiane były bez rozpoznania.

W 2024 r. tutejszy Ośrodek wydał 1375 informacji przyznających dodatek osłonowy na łączną kwotę – 645 296,49 zł.

Realizacja Bonu Energetycznego

W 2024 r. wprowadzono nowe świadczenie pieniężne pod nazwą bonu energetycznego w celu ograniczenia cen energii elektrycznej, gazu ziemnego i ciepła systemowego.

Bon energetyczny przysługiwał za okres od 1 lipca 2024 r. do 31 grudnia 2024 r. i był wypłacany jednorazowo, dla gospodarstw domowych, których przeciętne miesięczne dochody w roku 2023 nie przekroczyły:

- 2500,00 zł na osobę w gospodarstwie jednoosobowym
- 1700,00 zł na osobę w gospodarstwie wieloosobowym.

Ustawa przewidywała zróżnicowanie stawki bonu energetycznego w zależności od liczby osób w gospodarstwie domowym i dokonała podziału na 4 grupy gospodarstw:

- dla jednoosobowego gospodarstwa domowego – 300 zł;
- dla gospodarstwa domowego składającego się z 2 do 3 osób – 400 zł;
- dla gospodarstwa domowego składającego się z 4 do 5 osób – 500 zł;
- dla gospodarstwa domowego składającego się z co najmniej 6 osób – 600 zł.

Dla gospodarstw domowych korzystających ze źródła ogrzewania zasilanego energią elektryczną (np. pompa ciepła) i wpisanego lub zgłoszonego do centralnej ewidencji emisyjności budynków do dnia 1 kwietnia 2024 r. albo po tym dniu – w przypadku głównych źródeł ogrzewania zgłoszonych po raz pierwszy do CEEB, wsparcie zostało zwiększone o 100%. I tak w tym przypadku obowiązują podwyższone stawki bonu energetycznego:

- dla jednoosobowego gospodarstwa domowego – 600 zł;
- dla gospodarstwa domowego składającego się z 2 do 3 osób – 800 zł;
- dla gospodarstwa domowego składającego się z 4 do 5 osób – 1000 zł;
- dla gospodarstwa domowego składającego się z co najmniej 6 osób – 1200 zł.

Wnioski o wypłatę bonu energetycznego były składane w okresie od 1 sierpnia do 30 września 2024 r. Wnioski złożone po 30 września pozostawiono bez rozpoznania.

W 2024 r. Gminny Ośrodek Pomocy społecznej przyjął łącznie 1746 wniosków o wypłatę bonu energetycznego, do których wydano w 2024 r. łącznie 1737 rozstrzygnięć.

Liczba świadczeń wypłaconych do 31-12-2024 r. wynosiła – 1606, na łączną kwotę – 695 908,05 zł.

Realizacja refundacji podatku VAT za paliwo gazowe dla gospodarstw domowych.

Refundacja podatku VAT obowiązuje za okres od 1 stycznia 2023 r. do 31 grudnia 2023 r. oraz od dnia 1 stycznia 2024 r. do 30 czerwca 2024 r. Można się o nią ubiegać po otrzymaniu i opłaceniu faktury za paliwo gazowe. O refundację podatku VAT mogą się ubiegać osoby, które używają paliw gazowych do celów grzewczych i poniosły koszty zakupu tego paliwa. Wnioskodawcą zatem musi być osoba, która zawarła umowę sprzedaży paliw gazowych i poniosła koszty wynikające z faktur/y.

Warunki uzyskania zwrotu VAT

Prawo do refundacji przysługuje pod warunkiem spełnienia przez gospodarstwo domowe kryterium dochodowego wynoszącego:

- 2100 zł dla jednoosobowego gospodarstwa domowego,
- 1500 zł na osobę w przypadku gospodarstwa wieloosobowego.

Dochód weryfikowany jest jednorazowo przy złożeniu pierwszego wniosku.

Korzystanie z gazu do ogrzewania domu/mieszkania musi potwierdzić wpis do Centralnej Ewidencji Emisyjności Budynków. Wpis winien być dokonany do 21 grudnia 2022 r. lub po tym dniu - w przypadku głównego źródła ogrzewania wpisanego lub zgłoszonego po raz pierwszy do CEEB.

Wnioski o refundację podatku VAT można składać:

- do dnia 30 września 2024 r. – w dowolnym momencie po otrzymaniu faktury VAT,
- po dniu 30 września 2024 r. – w terminie 30 dni od dnia otrzymania faktury VAT dokumentującej dostarczenie paliw gazowych, która jest przedmiotem wniosku.

W 2024 r. Gminny Ośrodek przyjął łącznie 548 wniosków o refundację podatku VAT za paliwo gazowe dla gospodarstw domowych w 2023 r. i 2024 r.

Liczba osób, które otrzymały i którym wypłacono świadczenie do 31 grudnia 2024 r. - 368 osób;

Liczba wypłaconych świadczeń do 31 grudnia 2024 r. - 481 świadczeń.

Refundacji podatku VAT za paliwo gazowe dla gospodarstw domowych wypłacono łącznie na kwotę 206 712,77 zł.

14. BEZPIECZEŃSTWO PUBLICZNE

Bezpieczeństwo publiczne stanowi jedną z ważniejszych usług publicznych, mającą wpływ na wiele aspektów życia społecznego, w tym atrakcyjność osadniczą, ofertę czasu wolnego, sprawność komunikacyjną i wiele innych. W celu zapewnienia bezpieczeństwa w gminie niezbędna jest współpraca wszystkich służb, jednostek i instytucji zajmujących się tym zagadnieniem.

Gmina Limanowa współpracuje w zakresie bezpieczeństwa z Powiatem Limanowskim w ramach Powiatowego Zespołu Zarządzania Kryzysowego, jak również z Komendą Powiatową Policji w ramach zespołu zadaniowego Komendanta. Taka działalność jest spójna z założonym w strategii rozwoju gminy celami operacyjnymi 1.4 Rozwój systemu zarządzania i ostrzegania kryzysowego oraz 1.5 Poprawa bezpieczeństwa osobistego obywateli.

Zgodnie z posiadanymi danymi (statystyki KPP w Limanowej), w 2024 r. wzrosła liczba przestępstw na terenie gminy w porównaniu z 2023 r. Łączna liczba przestępstw w 2024 r. wyniosła 111, a w 2023 r. 91, czy w 2022 r. 74. Poniższa tabela przedstawia liczbę przestępstw w podziale na rodzaje.

Przestępstwa na terenie gminy Limanowa lata 2022 - 2024 r.				
L.p.	Rodzaj przestępstwa	2022 r.	2023 r.	2024 r.
1.	zabójstwa	0	0	0
2.	rozboje, wymuszenia rozbójnicze	0	0	0
3.	kradzież z włamaniem	5	13	18
4.	bójki, pobicia	0	1	2
5.	zniszczenie mienia	4	4	3
6.	przestępstwa drogowe	19	19	21
7.	kradzież samochodu	0	0	0
8.	przestępstwa gospodarcze	38	48	63
9.	kradzież	8	6	4
	RAZEM	74	91	111

Monitoring

W celu podniesienia poziomu bezpieczeństwa mieszkańców gminy Limanowa poprzez możliwość szybszej reakcji służb porządkowych m.in. Policji, Gmina Limanowa prowadzi monitoring wizyjny szeregu obiektów, jak i miejsc publicznych, gdzie dochodzi bądź może dochodzić do częstych naruszeń porządku publicznego. Urząd Gminy Limanowa systematycznie modernizuje monitoring gminny szczególnie w miejscach narażonych na różnego rodzaju zagrożenia.

Wyszczególnienie zamontowanych kamer na terenie gminy Limanowa		
L.p.	Miejscowość	Ilość kamer
1.	Koszary dr. 132 – osiedle romskie	16
2.	Pisarzowa dz. ew. 1248 - plac parkingowy przy cmentarzu w Pisarzowej	3
3.	Mordarka dz. ew. 1006 - plac parkingowy w Mordarce przy kościele	8
4.	Męcina dz. ew. 1662/4 - oczyszczalnia ścieków w Męcinie	2
5.	Pisarzowa dz. ew. 1186/2 i 1187/2 - budynek wielofunkcyjny (pawilon handlowy)	5
6.	Młynne dz. ew. 500/11, 500/14 – obiekt oczyszczalni ścieków	6
7.	Męcina dz. ew. 1506/2 – obiekt oczyszczalni ścieków	6
8.	Stara Wieś II- Plac przy domkach na Ostrej	4
9.	Stara Wieś II dz. ew. 1393/6 – budynek socjalny wraz z bazą do utrzymania dróg w Starej Wsi II	6
10.	Stara Wieś dz. ew. 174/1, 174/2, 174/3 – obiekt oczyszczalni ścieków	12
	RAZEM	68

Monitoringiem objęty jest również budynek Urzędu Gminy Limanowa oraz szkoły gminne. Dostęp do wszystkich rejestratorów posiada UG Limanowa, przy czym Policja posiada bezpośredni dostęp do kamer zamontowanych w Koszarach. Ponadto zamontowany jest monitoring w 6 świetlicach wiejskich.

Monitoring w świetlicach wiejskich		
Lp.	Miejscowość	Ilość kamer
1.	Lipowe	6
2.	Sowliny	4
3.	Siekierczyna I	5
4.	Pasierbiec	5
5.	Pisarzowa	5
6.	Kisielówka	4

Ochotnicze Straże Pożarne

Na terenie gminy Limanowa funkcjonuje 8 jednostek Ochotniczych Straży Pożarnych: OSP Męcina, OSP Pisarzowa, OSP Stara Wieś, OSP Rupniów, OSP Kisielówka, OSP Nowe Rybie, OSP Siekierzyna, OSP Wysokie.

Wydatki poniesione na funkcjonowanie działalności Ochotniczych Straży Pożarnych w 2024 r.

Jednostki OSP z terenu Gminy Limanowa	Nazwa wydatków	Kwota [zł]
	Składki na ubezpieczenie społeczne	3 461,54
	Umowy zlecenia: - mechaników - konserwatorów pojazdów mechanicznych, - komendanta gminnego,	49 600,00
OSP KISIELÓWKA	Zakup paliwa, materiałów, wyposażenia oraz środki pozyskane z Urzędu Marszałkowskiego Województwa Małopolskiego („Małopolskie OSP 2023”, „GPR OSP Męcina 2023”);	207 352,63
OSP MĘCINA	Zakup energii: - elektrycznej i gazowej	124 135,25
OSP NOWE RYBIE	Zakup usług zdrowotnych strażaków: - okresowe badania strażaków - ratowników, - okresowe badania strażaków - ratowników - kierowców	9 490,00
OSP PISARZOWA	Zakup usług: - przeglądy pojazdów i urządzeń ratowniczych, - bieżące naprawy sprzętów i pojazdów strażackich	75 948,49
OSP RUPNIÓW	Opłaty z tytułu zakupu usług telekomunikacyjnych	7 049,80
	Różne opłaty i składki (ubezpieczenia pojazdów i strażaków)	41 009,57
OSP SIEKIERCZYNA	Szkolenie strażaków z zakresu Kwalifikowanej Pierwszej Pomocy.	14 250,00
OSP STARA WIEŚ	Dotacja celowa przekazana przez Gminę Limanowa na cele ochrony przeciwpożarowej Jednostek OSP: OSP Kisielówka, OSP Nowe Rybie i OSP Stara Wieś.	30 000,00
OSP WYSOKIE	Modernizacja budynku remizy OSP Rupniów i OSP Wysokie	347 583,87
	Dotacja na zakup lekkiego pojazdu ratowniczo – gaśniczego przekazana dla Ochotniczej Straży Pożarnej w Pisarzowej	213 000,00
	Całość wydatków na OSP w 2024 r.	1 122 881,15

Zarządzanie kryzysowe

1. Zarządzenie nr 65/2024 Wójta Gminy Limanowa w sprawie ogłoszenia pogotowia przeciwpowodziowego na terenie Gminy Limanowa w dniu 10 czerwca 2024 roku.
2. Zarządzenie nr 66/2024 Wójta Gminy Limanowa w sprawie odwołania pogotowia przeciwpowodziowego na terenie Gminy Limanowa w dniu 12 czerwca 2024 roku
3. Zarządzenie nr 108/2024 Wójta Gminy Limanowa w sprawie ogłoszenia pogotowia przeciwpowodziowego na terenie Gminy Limanowa w dniu 13 września 2024 roku.
4. Zarządzenie nr 115/2024 Wójta Gminy Limanowa w sprawie odwołania pogotowia przeciwpowodziowego na terenie Gminy Limanowa w dniu 18 września 2024 roku.

Przeprowadzone ćwiczenia, szkolenia, akcje

Rok 2024 był rokiem inicjatyw gminy w m.in.: szkolenia treningi, ćwiczenia. Odbyły się zaplanowane szkolenia pracowników zaangażowanych w Akcję Kurierską, Stały Dyżur, Główne Stanowisko Kierowania. Zorganizowano razem z Miastem Limanowa Międzygminne ćwiczenia obronne „SARCZYN - 2024”, które uwidocznily dobrą współpracę i współdziałanie jst. biorących udział w ćwiczeniu. W obliczu kryzysu realizacja spraw obronnych w zakresie organizacji działań planistycznych, rozpoznawczych, jak również w zakresie wymiany i sposobu przekazywania, a także obiegu informacji były skoordynowane i przeprowadzone na wysokim poziomie organizacyjnym, doskonalono przeprowadzenie AKCJI JODOWEJ na terenie Gminy Limanowa. Na przełomie miesięcy: sierpnia i września, w związku z intensywnymi opadami deszczu oraz podnoszeniu się wysokości wody w rzekach i ciekach wodnych na terenie Gminy Limanowa, zostały ogłoszone pogotowia przeciwpowodziowe. W zakresie wydziału leżała pomoc mieszkańcom prewencyjnie w formie doraźnej tj. m.in. dostarczenie worków na piasek itp. oraz koordynacja sprzętu ciężkiego na terenach objętych zdarzeniem. Ponadto w 2024 roku brano udział w cotygodniowych oraz comiesięcznych treningach radiowych ostrzegania ludności cywilnej i wojsk o zagrożeniach uderzeniami z powietrza.

15. BEZROBOCIE

W Powiatowym Urzędzie Pracy w Limanowej na koniec grudnia 2024 r. zarejestrowanych było **3404** osób bezrobotnych, w tym **702** osoby z terenu gminy Limanowa i jest to tendencja wzrostowa, o **14** osób więcej niż w 2023 r.

Struktura bezrobotnych w gminie Limanowa, stan na 31.12.2024 r.

Jednostka administracyjna	Bezrobotni ogółem	Kobiety	z prawem do zasiłku	bezrobotni i do 30 r.ż.	powyżej 50 r.ż.	zwolnieni z przyczyn zakładu pracy	Przebywający na bezrobociu powyżej 12 m-cy
Powiat limanowski	3404	1981	496	1285	686	220	1161
Gmina Limanowa	702	433	126	238	160	49	229

Struktura bezrobocia na terenie gminy Limanowa w latach 2019-2024

Jednostka administracyjna	Bezrobotni ogółem	Kobiety	Mężczyźni	bezrobotni do 30 r.ż.	powyżej 50 r.ż.	Długotrwale bezrobotni
2019	661	389	272	246	140	253
2020	762	490	272	269	171	307
2021	615	381	234	205	157	256
2022	666	407	259	246	142	233
2023	688	436	252	239	144	279
2024	702	433	269	238	160	229

Źródło: Powiatowy Urząd Pracy w Limanowej

16. DZIAŁALNOŚĆ GOSPODARCZA

Liczba osób fizycznych prowadzących działalność gospodarczą na terenie gminy w 2024 r. dane z GUS:

- osoby fizyczne prowadzące działalność gospodarczą - 2 095,
- spółki handlowe - 46,
- spółki cywilne - 36,
- stowarzyszenia i inne organizacje - 49.

Liczba nowych zarejestrowanych osób fizycznych prowadzących działalność na terenie gminy w 2024 r. w rejestrze REGON – 201. Z kolei działalność wyrejestrowało 130 osób fizycznych. Ponadto w 2024 r. złożono:

- zezwolenia na sprzedaż alkoholu – 122
- jednorazowe zezwolenia na sprzedaż alkoholu – 8
- wnioski CEIDG - 1328

Osoby fizyczne prowadzące działalność gospodarczą na terenie gminy

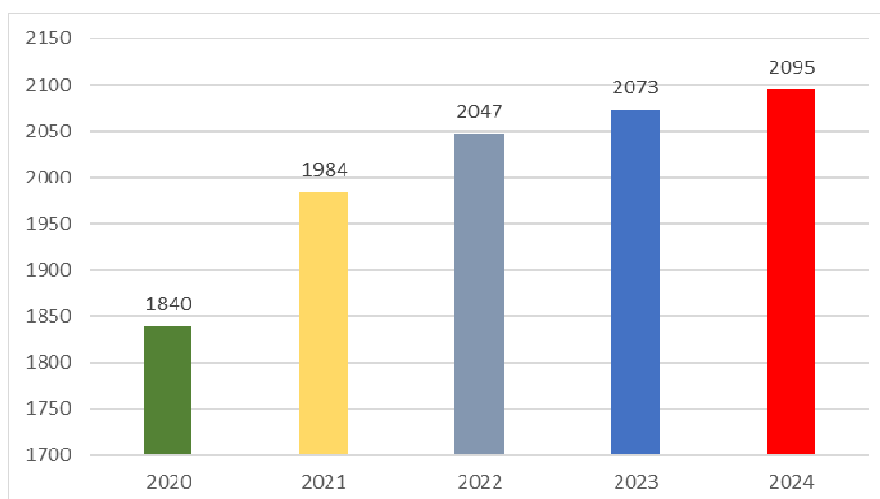

Spółki handlowe

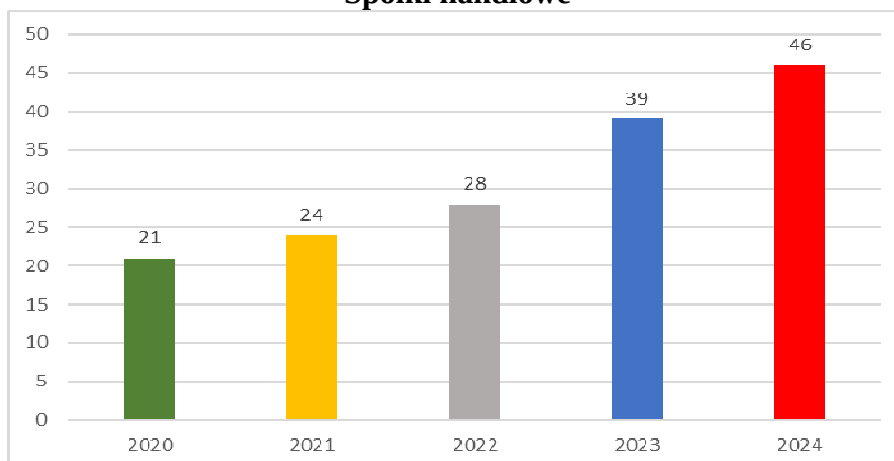

Wnioski CEIDG-1 złożone w gminie i prawidłowo przetworzone w systemie CEIDG

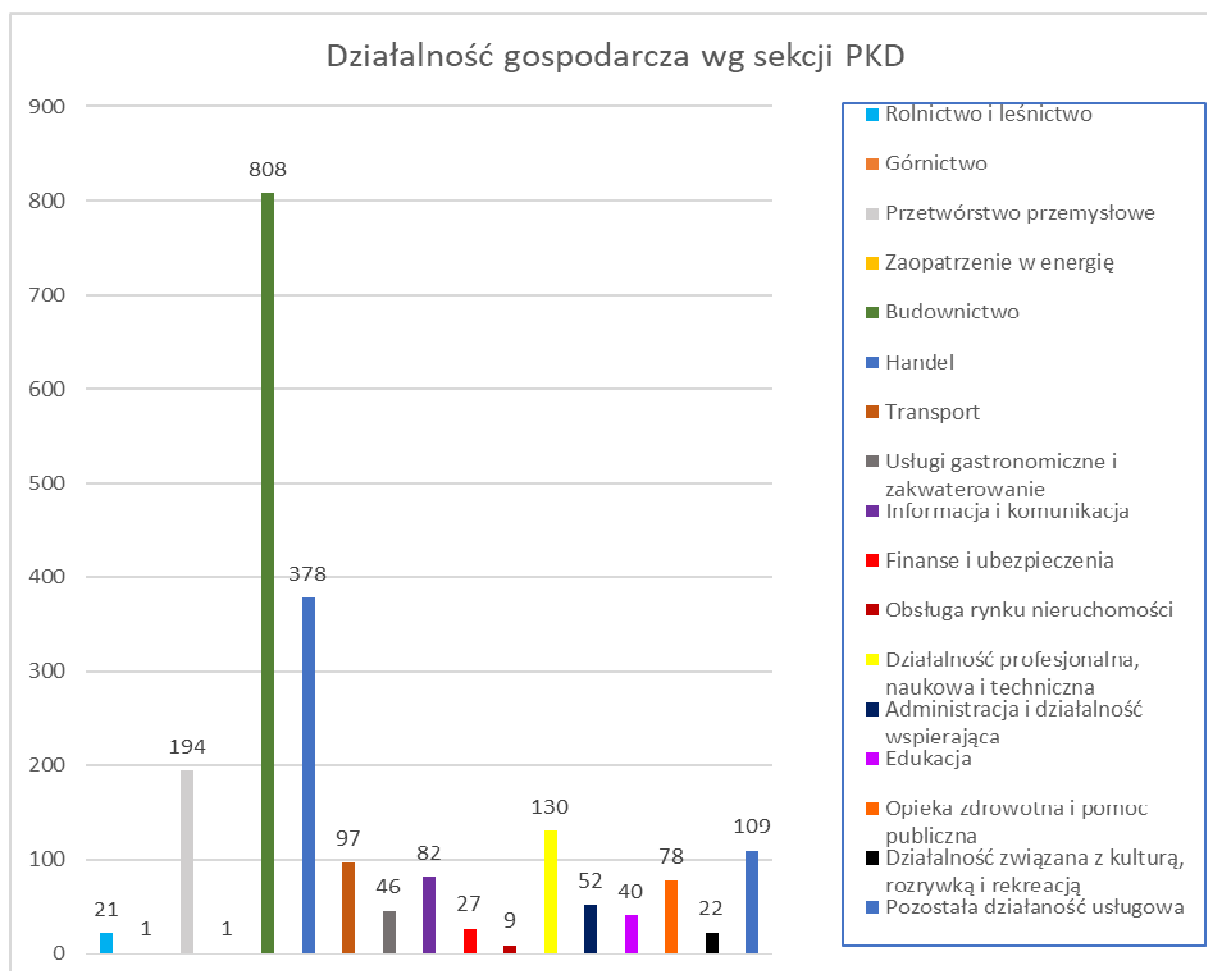
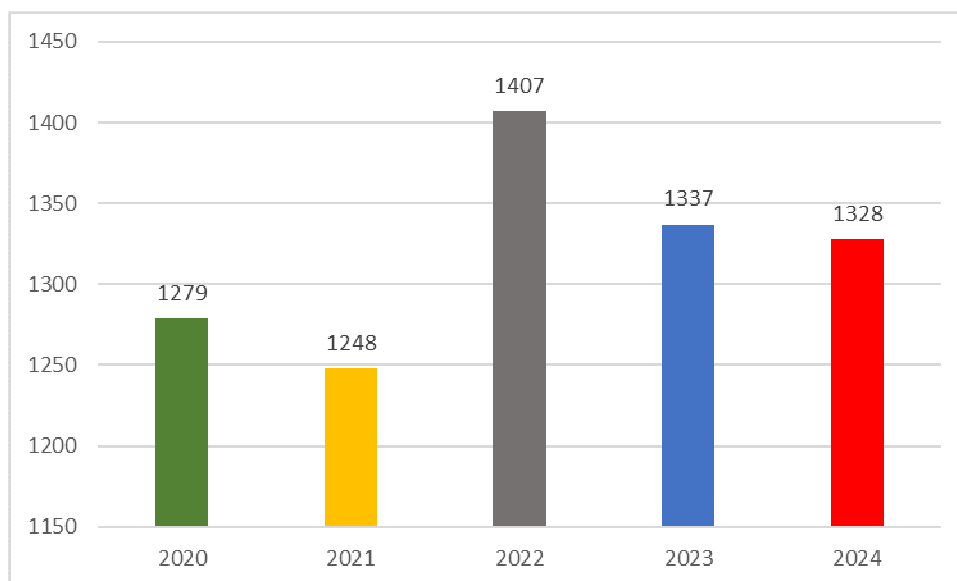

Źródło: Dane uwzględniane w raportach dotyczące Gminy Limanowa udostępniane przez Główny Urząd Statystyczny (BDL -Bank Danych Lokalnych) przez stronę bdl.stat.gov.pl/

17. OŚWIATA



W gminie Limanowa w 2024 r. funkcjonowało 15 szkół podstawowych i 1 szkoła niepubliczna w Starym Rybiu.

W przeliczeniu na 1 ucznia, na podstawie opracowania własnego GZOS, wydatki w 2024 r. wyniosły średnio: **17.270,22 zł.**

Wydatki gminy na oświatę w dziale 801 „Oświata i Wychowanie” w roku 2024, stanowiły kwotę 77.724.095,85 zł, z czego wydatki bieżące 65.513.527,14 zł, natomiast wydatki inwestycyjne 12.210.568,71 zł. Część oświatowa subwencji ogólnej dla jednostki samorządu terytorialnego wykonana w roku 2024 stanowiła kwotę 45.159.568,00 zł.

Różnica subwencji i dotacji otrzymanych do wydatków wykonanych za rok 2024 w przeliczeniu na 1 ucznia przedstawia się następująco:

**Różnica subwencji i dotacji otrzymanych do wydatków za rok 2024
w przeliczeniu na 1 ucznia**

L. P.	NAZWA SZKOŁY/ PLACÓWKI	Subwencja 2024 oraz dotacje otrzymane i wszystkie środki pozostałe w (zł)	Wydatki na 31.12.2024 w (zł)	Różnica subwencji i dotacji otrzymanych do wydatków wykonanych na 31.12.2024 w (zł)	Liczba dzieci według stanu na 30.09. 2024 /SP+OP/	Różnica subwencji i dotacji otrzymanych do wydatków wykonanych na 31.12.2024 w przeliczeniu na ucznia na rok w (zł)
1	Kanina	1.745.086,11	2.627.553,64	-882.467,53	102	8.651,64
2	Kłodne	2.418.334,38	2.954.007,42	-535.673,04	133	4.027,62
3	Męcina Nr 2	1.788.384,00	2.223.639,17	-435.255,17	91	4.783,02
4	Młynne	2.447.172,82	2.912.962,70	-465.789,88	154	3.024,61
5	Nowe Rybie	2.450.403,32	2.798.758,12	-348.354,80	153	2.276,83
6	Siekierzyna Nr 1	2.453.871,52	2.812.760,23	-358.888,71	151	2.376,75
7	Siekierzyna Nr 2	2.449.218,98	2.646.121,03	-196.902,05	141	1.396,47
8	Wysokie	1.892.914,82	2.110.548,76	-217.633,94	101	2.154,79
9	Męcina Nr 1	4.737.483,88	5.828.920,69	-1.091.436,81	361	3.023,37
10	Mordarka	5.880.274,70	6.045.389,70	-165.115,00	434	308,45
11	Pasierbiec	3.631.463,15	4.179.739,01	-548.275,86	276	1.986,51
12	Pisarzowa	3.450.855,96	4.566.369,30	-1.115.513,34	255	4.374,56
13	Rupniów	3.580.412,66	4.480.600,23	-900.187,57	272	3.309,51
14	Stara Wieś Nr 1	4.583.425,67	5.789.191,54	-1.205.765,87	340	3.546,37
15	Stara Wieś Nr 2	3.702.730,73	4.773.397,31	-1.070.666,58	322	3.325,05

Źródło: Opracowanie własne GZOS

W 2024 roku do 15 szkół podstawowych prowadzonych przez Gminę Limanowa oraz 1 szkoły niepublicznej prowadzonej przez Stowarzyszenie na Rzecz Rozwoju Wsi Stare Rybie uczęszczała następująca liczba uczniów (dane na podstawie SIO z dnia 30.09.2024 r.):

Liczba uczniów w szkołach na terenie gminy Limanowa			
Nazwa Szkoły	Liczba uczniów - szkoła podstawowa	Liczba dzieci w oddziałach przedszkolnych	Ogółem (SP+OP)
Szkoła Podstawowa w Kaninie	44	58	102
Szkoła Podstawowa w Kłodnem	30	103	133
Szkoła Podstawowa Nr 2 w Męcynie	26	65	91
Szkoła Podstawowa w Młynnem	48	106	154
Szkoła Podstawowa w Nowym Rybiu	42	111	153
Szkoła Podstawowa Nr 1 w Siekierczynie	41	110	151
Szkoła Podstawowa Nr 2 w Siekierczynie	38	103	141
Szkoła Podstawowa w Wysokiem	29	72	101
Szkoła Podstawowa Nr 1 w Męcynie	91	270	361
Szkoła Podstawowa w Mordarce	100	334	434
Szkoła Podstawowa w Pasierbcu	84	192	276
Szkoła Podstawowa w Pisarzowej	64	191	255
Szkoła Podstawowa w Rupniowie	84	188	272
Szkoła Podstawowa Nr 1 w Starej Wsi	100	240	340
Szkoła Podstawowa Nr 2 w Starej Wsi	123	199	322
Niepubliczna Szkoła Podstawowa w Starym Rybiu	25	5	30
RAZEM:	969	2347	3316

W poszczególnych szkołach publicznych zatrudniono 336,97 nauczycieli (w przeliczeniu na pełne etaty), w tym: 62,71 nauczycieli początkujących, 62,88 nauczycieli mianowanych, 211,38 nauczycieli dyplomowanych.

Stan kadry pedagogicznej w Szkołach Gminy Limanowa przedstawia poniższa tabela (dane na podstawie SIO z dnia 30.09.2024 r.):

Stan kadry pedagogicznej (w etatach)				
Nazwa Szkoły	Początkujący	Mianowany	Dyplomowany	Razem
Szkoła Podstawowa w Kaninie	3,72	3,99	8,29	16,00
Szkoła Podstawowa w Kłodnem	3,22	4,00	10,27	17,49
Szkoła Podstawowa Nr 2 w Męcynie	4,47	2,78	7,48	14,73
Szkoła Podstawowa w Młynnem	3,04	6,50	9,48	19,02
Szkoła Podstawowa w Nowym Rybiu	4,00	5,44	8,45	17,89
Szkoła Podstawowa Nr 1 w Siekierczynie	1,92	4,27	10,68	16,87
Szkoła Podstawowa Nr 2 w Siekierczynie	1,50	3,74	11,71	16,95
Szkoła Podstawowa w Wysokiem	2,54	4,45	7,02	14,01
Szkoła Podstawowa Nr 1 w Męcynie	3,87	7,11	22,97	33,95
Szkoła Podstawowa w Mordarce	10,68	3,61	23,45	37,74
Szkoła Podstawowa w Pasierbcu	5,86	4,93	14,26	25,05
Szkoła Podstawowa w Pisarzowej	2,27	0,22	22,44	24,93
Szkoła Podstawowa w Rupniowie	2,50	4,12	17,66	24,28
Szkoła Podstawowa Nr 1 w Starej Wsi	9,39	4,72	21,67	35,78
Szkoła Podstawowa Nr 2 w Starej Wsi	3,73	3,00	15,55	22,28
RAZEM:	62,71	62,88	211,38	336,97

Źródło: Opracowanie własne GZOS

Stan obsługi w szkołach Gminy Limanowa przedstawia się następująco (dane na podstawie SIO z dnia 30.09.2024 r.):

Stan obsługi w szkołach	
Nazwa Szkoły	Obsługa (w etatach)
Szkoła Podstawowa w Kaninie	5,00
Szkoła Podstawowa w Kłodnem	5,25
Szkoła Podstawowa Nr 2 w Męcynie	3,50
Szkoła Podstawowa w Młynnem	5,00
Szkoła Podstawowa w Nowym Rybiu	5,50
Szkoła Podstawowa Nr 1 w Siekierczynie	5,00
Szkoła Podstawowa Nr 2 w Siekierczynie	3,00
Szkoła Podstawowa w Wysokiem	2,00
Szkoła Podstawowa Nr 1 w Męcynie	10,50
Szkoła Podstawowa w Mordarce	11,00
Szkoła Podstawowa w Pasierbcu	9,00
Szkoła Podstawowa w Pisarzowej	8,00
Szkoła Podstawowa w Rupniowie	12,00
Szkoła Podstawowa Nr 1 w Starej Wsi	11,50
Szkoła Podstawowa Nr 2 w Starej Wsi	11,50
RAZEM:	107,75

Źródło: Opracowanie własne GZOS

Dowóz uczniów

Zgodnie z przepisami prawa oświatowego gmina ma obowiązek zapewnienia bezpłatnego transportu i opieki do najbliższej szkoły uczniom, których odległość miejsca zamieszkania od szkoły przekracza 3 km w przypadku uczniów klas I – IV szkół podstawowych i 4 km w przypadku uczniów klas V – VIII. Równorzędnym sposobem wypełnienia tego obowiązku jest zwrot kosztów przejazdu środkami komunikacji publicznej, rodzicom tych uczniów, bądź umowy indywidualne. Gmina Limanowa realizuje zadanie dowozu dzieci do szkół w formie refundacji biletów miesięcznych komunikacji publicznej oraz w formie zorganizowanego dowozu dzieci i młodzieży do szkół. Z tak zorganizowanego dowozu w 2024 roku skorzystało 384 uczniów, w tym 42 uczniów niepełnosprawnych.

Żywnie w szkołach

W 2024 r. w 13 placówkach oświatowych Gminy Limanowa funkcjonowały szkolne stołówki, natomiast w 2 pozostałych szkołach żywienie realizowano w postaci cateringu. Dożywianie dzieci finansowane było na dwa sposoby: w pierwszym przypadku za posiłki płać rodzice, w drugim: posiłki dla dzieci z rodzin o niskich dochodach finansowane były przez pomoc społeczną, realizując program „Posiłek w szkole i w domu”.

Kształcenie młodocianych

W 2024 r. 42 pracodawcom wypłacono kwotę 411.515,85 zł, z tytułu dofinansowania kosztów kształcenia 44 pracowników młodocianych.

Przedszkola

W 2024 roku Gmina Limanowa nie prowadziła przedszkoli gminnych. Dzieci w wieku przedszkolnym uczęszczały do oddziałów przedszkolnych przy szkołach podstawowych i do publicznych i niepublicznych przedszkoli, prowadzonych przez inne jednostki samorządu terytorialnego lub działających na ich terenie przedszkoli niepublicznych. Były to przedszkola na terenie: Miasta Limanowa, Gminy Laskowa, Gminy Łukowica, Gminy Łososina Dolna, Gminy Tymbark, Gminy Chełmiec, Miasta Nowego Sącza, Gminy Dobra, Gminy Łapanów, Gminy Słupnice, Gminy Gdów oraz Miasta Grybów

Na terenie Gminy Limanowa w roku 2024 funkcjonowały 3 niepubliczne przedszkola:

- Niepubliczne Przedszkole Integracyjne „Chatka Małego Skrzatka” w Mordarce,
- Niepubliczne Przedszkole MONTESSORI w Męcinie,
- Niepubliczne Przedszkole ”Słoneczko” w Siekierczynie.

Według stanu na wrzesień 2024 r. do przedszkoli niepublicznych uczęszczało 178 dzieci. W 2024 roku na przedszkola gmina poniosła wydatki w wysokości 6.286.363.12 zł.

Żłobki

Na terenie Gminy w 2024 roku funkcjonowały 2 niepubliczne żłobki:

- Niepubliczny Żłobek ”Wesołe Krasnoludki” w Mordarce,
- Niepubliczny Żłobek „Pszczółka Maja” w Siekierczynie.

Dzieci uczęszczały także do żłobka publicznego, prowadzonego przez Miasto Limanowa. Opieką w żłobkach na dzień 30 września 2024 r. objętych było 51 dzieci. W 2024 roku na żłobki wydatkowano 762.760,38 zł.

Niepubliczna Szkoła Podstawowa

W roku 2024 na terenie gminy Limanowa funkcjonowała 1 Niepubliczna Szkoła Podstawowa w Starym Rybiu, prowadzona przez Stowarzyszenie na Rzecz Rozwoju Wsi Stare Rybie. Gmina Limanowa w roku 2024 przekazała dotację dla Stowarzyszenia w wysokości 213.301.64 zł.

W 2024 r. miała miejsce uroczystość podsumowania roku szkolnego 2023/2024, podczas której nagrodzono najlepszych uczniów szkół gminnych za wysokie wyniki w nauce. Podczas uroczystości uczniom oraz nauczycielom wręczone zostały podziękowania. Uczniowie otrzymali podziękowania za szczególne osiągnięcia w nauce, a także w dziedzinie kultury i sportu.

Informacja o programach , projektach grantach itp.

- Priorytet 3 „Narodowy Program Rozwoju Czytelnictwa 2.0 na lata 2021-2025” – program rządowy.
- Szkolny Klub Sportowy - Małopolski Szkolny Związek Sportowy - Ministerstwo Sportu i Turystyki.
- Już płynam - Urząd Marszałkowski Województwa Małopolskiego.
- Podróże z Klasą – Minister Edukacji i Nauki.
- Małopolskie program wspierania uczniów
- Posiłek w szkole i w domu (moduł 3) – Małopolski Urząd Wojewódzki w Krakowie

18. WSPÓŁPRACA Z ORGANIZACJAMI POZARZĄDOWYMI

Współpraca gminy Limanowa z organizacjami pozarządowymi w roku 2024 prowadzona była zgodnie z ustawą o działalności pożytku publicznego i o wolontariacie z dnia 24 kwietnia 2003 r. (Dz.U. z 2024r. poz. 1491 ze zm.) oraz uchwałą Nr XXXII/353/2023 Rady Gminy Limanowa z dnia 26 października 2023 r. w sprawie przyjęcia na 2024 r. programu współpracy Gminy Limanowa z organizacjami pozarządowymi i innymi podmiotami, prowadzącymi działalność pożytku publicznego na terenie gminy Limanowa w zakresie odpowiadającym zadaniom Gminy Limanowa.

Cele priorytetowe, obszary i formy współpracy gminy Limanowa z organizacjami określił Roczny Program Współpracy, który był również narzędziem umacniania lokalnych działań oraz stwarzania warunków do powstawania inicjatyw i struktur funkcjonujących na rzecz społeczności lokalnej.

Dokument ten został opracowany z udziałem organizacji i podmiotów określonych w art. 3 w/w ustawy o działalności pożytku publicznego i o wolontariacie, które uczestniczyły w konsultacjach społecznych nad projektem uchwały.

Współpraca Gminy Limanowa z organizacjami pozarządowymi i innymi podmiotami prowadzącymi działalność pożytku publicznego obejmowała formę niefinansową, a w szczególności w postaci:

1. wzajemnego informowania się o planowanych kierunkach działalności i realizowanych zadaniach, w szczególności poprzez publikowanie informacji w serwisie informacyjnym www.gminalimanowa.pl, w specjalnej zakładce dedykowanej organizacjom pozarządowym,
2. informowania o szkoleniach podnoszących jakość pracy organizacji pozarządowych,
3. wsparcia organizacji pozarządowych w ubieganiu się o pozyskiwanie funduszy ze źródeł zewnętrznych, doradztwo i udzielanie przez koordynatora ds. współpracy z organizacjami pozarządowymi pomocy merytorycznej organizacjom, w tym prowadzenie tematycznych szkoleń oraz bezpośredniego doradztwa,
4. pomocy w pozyskiwaniu środków finansowych ze źródeł innych, niż budżet Gminy, w szczególności poprzez informowanie na temat dostępnych dla NGO instrumentów pomocowych,
5. udzielania rekomendacji organizacjom współpracującym z Gminą, które ubiegają się o dofinansowanie z innych źródeł,
6. umożliwiania organizowania imprez na terenach lub w obiektach należących do Gminy,
7. udostępniania bazy kontaktów w celu poszukiwania przez organizacje pozarządowe partnerów do realizacji projektów.

Kolejną formą współpracy pozafinansowej jest bezpłatne użyczenie pomieszczeń/lokali stanowiących własność komunalną Gminy Limanowa, na potrzeby realizacji zadań statutowych organizacji pozarządowych.

Użyczenia odbywają się w dwóch formach. Są to użyczenia okazjonalne na potrzeby realizacji konkretnego projektu i odbywają się w określonych ramach czasowych. - takich użyczeń w roku 2024 było 6, jak również zdarzają się użyczenia całoroczne.

Podmiotami korzystającymi z bezpłatnego całorocznego użyczenia w 2024 roku byli:

W budynku Wiejskiego Domu Kultury w Pisarzowej:

Koło Gospodyń Wiejskich w Pisarzowej, Stowarzyszenie „Pełna Skrzynia ” w Pisarzowej (Ognisko Muzyczne, Orkiestra Dęta Enharmonia), Zespół Regionalny Kijom Wórci z Pisarzowej, Warsztaty Artystyczne Czerwone Korale.

W budynku Wiejskiego Domu Kultury w Starej Wsi:

Stowarzyszenie Koło Gospodyń Wiejskich w Starej Wsi 1.

Współpraca o charakterze finansowym Gminy Limanowa z organizacjami pozarządowymi oraz innymi podmiotami prowadzącymi działalność pożytku publicznego polegała na zleceniu realizacji zadań publicznych w formie ich wspierania wraz z udzielaniem dotacji.

Zlecenie zadań odbywało się w drodze otwartego konkursu ofert zgłaszanych na podstawie art. 30 ust. 1 ustawy z dnia 8 marca 1990 r. o samorządzie gminnym (Dz.U. z 2024r. poz. 1491 ze zm.) i § 8 uchwały Nr IV/25/2011 Rady Gminy Limanowa z dnia 28 stycznia 2011 r. w sprawie określenia warunków i trybu finansowania zadania własnego Gminy Limanowa, polegającego na tworzeniu warunków sprzyjających rozwojowi sportu (Dz. Urz. Woj. Małopolskiego Nr 122, poz. 958).

Podmioty miały również możliwość zgłaszania zadań zleczanych zgodnie z art. 19a w/w ustawy z pominięciem otwartego konkursu ofert tak zwany tryb uproszczony lub tryb małych zleceń. Konkurs na realizację zadania własnego gminy został ogłoszony Zarządzeniem Nr 4/2024 Wójta Gminy Limanowa z dnia 3 stycznia 2024 r. w sprawie ogłoszenia konkursu projektów na realizację zadania własnego Gminy Limanowa, polegającego na tworzeniu warunków sprzyjających rozwojowi sportu na terenie Gminy Limanowa w 2024 r.

Do zadań z zakresu upowszechniania kultury fizycznej i sportu należy:

1. Organizacja współzawodnictwa sportowego dla dzieci zamieszkałych na terenie gminy Limanowa,
2. Organizacja zajęć z zakresu kultury fizycznej dla dzieci zamieszkałych na terenie poszczególnych sołectw gminy Limanowa, organizacja i koordynacja przedsięwzięć sportowych na terenie gminy Limanowa lub jej części,
3. Organizacja wypoczynku dla dzieci oraz seniorów.

Priorytetowy charakter pod względem przyznawania środków na wspieranie zadań miały zadania polegające na pracy z dziećmi i młodzieżą.

W tym obszarze zostało złożonych **13 ofert** opracowanych przez **13 klubów sportowych**.

W toku weryfikacji i oceny dokumentacji konkursowej, **wszystkie wnioski** zostały wybrane do objęcia finansowaniem.

Łączna wysokość środków przyznanych w formie dotacji w 2024 roku na podstawie podpisanych umów w ramach konkursów oraz z pominięciem otwartego konkursu ofert wyniosła **200.000,00 zł**, z tego **całość** w trybie otwartych konkursów i nie wystąpiło finansowanie w trybie pozakonkursowym tzw. trybie małych zleceń. realizację zadania własnego Gminy Limanowa, polegającego na tworzeniu warunków sprzyjających rozwojowi sportu na terenie Gminy Limanowa w 2024 r.

WSPŁÓPRACA FINANSOWA to także bezprocentowe pożyczki udzielane stowarzyszeniom na realizację zadań, dzięki pozyskanym zewnętrznym środkom - innym niż z Gminy Limanowa, które trafiają do stowarzyszeń po realizacji projektów.

W terminie określonym w umowie stowarzyszenia mają obowiązek zwrócić gminie pożyczkę w pełnej wysokości ale dzięki niej mogą realizować zadania.

Pomoc finansowa, to również dofinansowanie bądź sfinansowanie transportu na przedsięwzięcia kulturalne organizowane przez gminę (Gminny Przegląd Kół Gospodyń Wiejskich) lub promujące gminę " na zewnątrz" (Powiatowy Przegląd Kół Gospodyń Wiejskich oraz kolejne szczeble tego konkursu, Limanowska Słaza, Posiady Teatralne w Jabłonce).

Organizacje pozarządowe działające na terenie gminy Limanowa:

- Orkiestra Dęta Męcina – stowarzyszenie,
- SEPiA - Stowarzyszenie Entuzjastów Pomysłów i Aktywności – Pisarzowa,
- Stowarzyszenie Na Rzecz Rozwoju Ziemi Pasierbieckiej – Pasierbiec,
- Stowarzyszenie Miłośników Przeszłości i Rozwoju Wsi Pisarzowa,
- Stowarzyszenie Na Rzecz Rozwoju Wsi Wysokie,
- Stowarzyszenie dla Męciny,
- Stowarzyszenie Gospodyń Wiejskich Gminy Limanowa,
- Stowarzyszenie Pełna Skrzynia z Pisarzowej,
- Stowarzyszenie „Bliżej Tradycji” Stara Wieś ,
- Stowarzyszenie Heligonki Pod Kickami z Mordarki,
- Stowarzyszenie Kulturalno-Oświatowe Ziemia Limanowska w Starej Wsi,
- Stowarzyszenie Na Rzecz Rozwoju Dzieci i Młodzieży ze wsi Rupniów o nazwie "Together Active Kreative"

Organizacji pozarządowe to także koła gospodyń wiejskich, kluby sportowe, ochotnicze straże pożarne oraz zespoły regionalne. Podmioty te niejednokrotnie posiadają formę prawną stowarzyszeń.

19. SPORT

Sport odgrywa dużą rolę w rozwoju gminy na wielu poziomach – społecznym, zdrowotnym, gospodarczym i wizerunkowym. Inwestowanie w sport przynosi szereg wymiernych korzyści:

1. **Poprawa zdrowia mieszkańców** - regularna aktywność fizyczna zmniejsza ryzyko wielu chorób cywilizacyjnych (takich jak otyłość, cukrzyca czy choroby serca), co przekłada się na mniejsze obciążenie systemu opieki zdrowotnej.
2. **Budowanie wspólnoty i integracja społeczna** - sport łączy ludzi różnych pokoleń, sprzyja integracji społecznej oraz wzmacnia poczucie przynależności do lokalnej społeczności.
3. **Rozwój młodzieży i kształtowanie wartości** - uprawianie sportu uczy młodych ludzi zasad fair play, dyscypliny, pracy zespołowej i wytrwałości – kompetencji przydatnych także w dorosłym życiu.
4. **Promocja gminy i wzrost atrakcyjności turystycznej** - poprzez organizację zawodów, turniejów i imprez sportowych przyciąga odwiedzających, zwiększa rozpoznawalność gminy oraz wspiera lokalne biznesy, takie jak gastronomia czy hotelarstwo.
5. **Wzrost inwestycji i rozwój infrastruktury** - budowa i modernizacja obiektów sportowych stwarza nowe warunki do rozwoju dzieci i młodzieży.
6. **Zapobieganie patologiom społecznym** - młodzież zaangażowana w sport rzadziej popada w problemy związane z przemocą, uzależnieniami czy przestępczością.

Dlaczego inwestujemy w sport?

Inwestowanie w sport to inwestowanie w zdrową, aktywną i zaangażowaną społeczność. To sposób na poprawę jakości życia mieszkańców, budowanie pozytywnego wizerunku gminy i wspieranie jej długofalowego rozwoju.

W 2024 r. funkcjonowało w gminie 13 Klubów Sportowych. Były to:

1. Ludowy Klub Sportowy „Mordarka”,
2. Ludowy Klub Sportowy „Olimpia” Pisarzowa,
3. Ludowy Klub Sportowy „Rupniów”,
4. Ludowy Klub Sportowy „Wierchy” Pasierbiec,
5. Ludowy Klub Sportowy „Rybie” Stare Rybie,
6. Ludowy Klub Sportowy „Starówka’ Stara Wieś,
7. Ludowy Klub Sportowy „Słomka” Siekierzyna,
8. Uczniowski Klub Sportowy „Patria” Młynne,
9. Uczniowski Klub Sportowy „Kłodne”,
10. Ludowy Klub Sportowy „Smolnik” Męcina.
11. KS Karate Kyokushin Stara Wieś Męcina
12. KS RCA Royal Cheerleaders
13. KS Limanowa Forrest

Kluby miały również możliwość uzyskania dofinansowania na realizację zadań zleconych w drodze otwartego konkursu ofert.

Zlecenie zadań odbywało się w drodze otwartego konkursu ofert zgłaszanych na podstawie art. 30 ust. 1 ustawy z dnia 8 marca 1990 r. o samorządzie gminnym (Dz.U. z 2024r. poz. 1491 ze zm.) i § 8 uchwały Nr IV/25/2011 Rady Gminy Limanowa z dnia 28 stycznia 2011 r. w sprawie określenia warunków i trybu finansowania zadania własnego Gminy Limanowa, polegającego na tworzeniu warunków sprzyjających rozwojowi sportu (Dz. Urz. Woj. Małopolskiego Nr 122, poz. 958). Podmioty miały również możliwość zgłaszania zadań zleconych zgodnie z art. 19a w/w ustawy z pominięciem otwartego konkursu ofert tak zwany tryb uproszczony lub tryb małych zleceń. Konkurs na realizację zadania własnego gminy został ogłoszony Zarządzeniem Nr 4/2024 Wójta Gminy Limanowa z dnia 3 stycznia 2024 r. w sprawie ogłoszenia konkursu projektów na realizację zadania własnego Gminy Limanowa, polegającego na tworzeniu warunków sprzyjających rozwojowi sportu na terenie Gminy Limanowa w 2024 r.

Do zadań z zakresu upowszechniania kultury fizycznej i sportu należy:

1. Organizacja współzawodnictwa sportowego dla dzieci zamieszkałych na terenie gminy Limanowa,
2. Organizacja zajęć z zakresu kultury fizycznej dla dzieci zamieszkałych na terenie poszczególnych sołectw gminy Limanowa, organizacja i koordynacja przedsięwzięć sportowych na terenie gminy Limanowa lub jej części,
3. Organizacja wycieczek dla dzieci oraz seniorów.

Priorytetowy charakter pod względem przyznawania środków na wspieranie zadań miały zadania polegające na pracy z dziećmi i młodzieżą.

W tym obszarze zostało złożonych **13 ofert** opracowanych przez **13 klubów sportowych**.

W toku weryfikacji i oceny dokumentacji konkursowej, **wszystkie wnioski** zostały wybrane do objęcia finansowaniem.

Łączna wysokość środków przyznanych w formie dotacji w 2024 roku na podstawie podpisanych umów w ramach konkursów oraz z pominięciem otwartego konkursu ofert wyniosła **200.000,00 zł**, z tego **całość** w trybie otwartych konkursów i nie wystąpiło finansowanie w trybie pozakonkursowym tzw. trybie małych zleceń.

Kluby sportowe działają na głównie na infrastrukturze (stadiony zaplecza sportowe) wykonanej przez Gminę Limanowa a zarządzanej przez kluby na podstawie umów użyczenia.

Największe stadiony sportowe:

- stadion Olimpii Pisarzowa wraz z budynkiem,
- stadion LKS Mordarka wraz z budynkiem,
- stadion LKS Rupniów wraz z budynkiem,
- stadion LKS Słomka Siekierzyna wraz z budynkiem,
- stadion LKS Pasierbiec z nowym budynkiem zapleczem dla klubu oddanym do użytku w 2024 roku,
- stadion LKS Starówka Stara Wieś.

Ponadto przy każdej szkole podstawowej znajduje się mniejsze bądź większe ogólnodostępne, boisko sportowe. Gmina Limanowa może się również pochwalić siłowniami zewnętrznymi w Pasierbcu, Starej Wsi oraz w Pisarzowej. Ponadto w Starej Wsi Woli powstał pierwszy na naszym terenie kort do tenisa ziemnego.

Wykaz podmiotów, które zostały wybrane do realizacji zadań publicznych gminy Limanowa z zakresu upowszechniania kultury fizycznej i sportu.

Podział dotacji na zadanie tworzenia warunków sprzyjających rozwojowi sportu na terenie gminy Limanowa w 2024 r.

Lp.	Nazwa wnioskodawcy	Kwota dotacji przyznanej na projekt w zł
1.	Ludowy Klub Sportowy „Mordarka”	30.000,00
2.	Ludowy Klub Sportowy „Wierchy ” Pasierbiec	23.000,00

3.	Ludowy Klub Sportowy „Rupniów”	20.000,00
4.	Ludowy Klub Sportowy „Olimpia” Pisarzowa	30.000,00
5.	Ludowy Klub Sportowy „Słomka” Siekierczyna	25.000,00
6.	Uczniowski Klub Sportowy „Patria” Młynne	13.000,00
7.	Ludowy Klub Sportowy „Rybie”	7.000,00
8.	Uczniowski Klub Sportowy „Kłodne”	8.000,00
9.	Ludowy Klub Sportowy „Starówka” Stara Wieś	20.000,00
10.	Ludowy Klub Sportowy „Smolnik” Męcina	3.000,00
11.	Klub Sportowy Karate Kyokushin Stara Wieś Męcina	10.000,00
12.	Klub Sportowy RCA Royal Cheerleaders Stara Wieś	5.000,00
13.	Klub Sportowy Limanowa Forrest - sekcja Mordarka	6.000,00
	RAZEM:	200.000,00

Ponadto na podstawie art. 30 ust. 1 ustawy z dnia 8 marca 1990 r. o samorządzie gminnym i uchwała nr XIV/160/2016 Rady Gminy Limanowa z dnia 15 grudnia 2016 r. zmieniająca uchwałę w sprawie określenia szczegółowych warunków i trybu przyznawania oraz wysokości nagród dla zawodników za osiągnięcia wysokich wyników sportowych, Wójt Gminy Limanowa Zarządzeniem nr 61/2024 z dnia 22 maja 2024 r. Wójt Gminy Limanowa przyznał nagrody 16 sportowcom z następujących dyscyplin sportowych: kajakarstwo, bieg górski, karate kyokushin, bieg na orientację, lekkoatletyka, tenis stołowy.

Wydarzenia sportowe :

- 12. Bieg Ziemi Limanowskiej im. Jana Pawła II
/organizator Stowarzyszenie Kulturalno-Oświatowe Ziemia Limanowska/,
- 15. Wyścig Górski Przełęcz pod Ostrą
/organizator Auto Moto Klub Limanowa/,
- Partia Młynne –Bieg Niepodległości, zawody sportowe szkolne,
- Rozgrywki ligowe klubów.

20. TURYSTYKA

Gmina Limanowa sama swoim krajobrazem i ukształtowaniem, stanowi atrakcyjne miejsce do odwiedzania przez zewnętrznych turystów. Fauna i flora, piękne tereny, wzniesienia Beskidu Wyspowego - jeszcze nieskomercjalizowane, corocznie przyciągają turystów.

Samorząd Gminy Limanowa inwestuje w rozwój turystyki, chcąc pokazać piękno naszego terenu szerszemu gronu odbiorców.

- Turystyka wspiera lokalną gospodarkę – tworzy miejsca pracy w usługach, gastronomii, hotelarstwie i handlu.
- Promuje kulturę i tradycje regionu – dzięki turystom wzrasta zainteresowanie lokalnym folklorem, rzemiosłem i kuchnią.
- Poprawia infrastrukturę – inwestycje turystyczne często prowadzą do remontów dróg, budowy ścieżek rowerowych, nowych atrakcji i lepszego zagospodarowania przestrzeni.
- Przyczynia się do promocji Gminy Limanowa na zewnątrz – dobre opinie turystów budują pozytywny wizerunek regionu.
- Sprzyja ochronie środowiska – inwestycje w turystykę ekologiczną mobilizują do dbania o przyrodę i krajobraz.

Przez teren Gminy Limanowa przebiega wiele szlaków turystycznych prowadzących turystów po największych wzniesieniach Beskidu Wyspowego, a są to:

- Chełm – Kłodne – 789 m n.p.m.
- Babia Góra – Kłodne – 728 m n.p.m.
- Jaworz - Męcina - 918 m n.p.m.
- Sałasz - Pisarzowa 905 m n.p.m.
- Groń – Sowliny – 743 m n.p.m.
- Dzielec – Sowliny – 626 m n.p.m.
- Kamionna – Makowica 801 m n.p.m.
- Pasierbiecka Góra – Pasierbiec 764 m n.p.m.
- Paproć – Koszary – 640 m n.p.m.
- Piekło – Wysokie - 652 m n.p.m.
- Kuklacz - Siekierczyna 701 m n.p.m.
- Golców – Stara Wieś 752 m n.p.m.

Gmina Limanowa jest członkiem Forum Gmin Beskidu Wyspowego, które corocznie jest organizatorem wielu atrakcji turystycznych w ramach akcji „Odkryj Beskid Wyspowy”. Corocznie organizujemy wyjście piesze na jeden ze szczytów oraz Festiwal Beskidzkie Rytm i Smaki.

W 2024 roku zdobywaliśmy górę Jaworz w Męcinie

Wyjścia odbywają się tradycyjnie o godz. 8.00 bez względu na pogodę, na szczycie Msza Św. Połowa godz. 11.00, występy, pokazy, konkursy, wspólny grill. Uczestnictwo w cyklu jest bezpłatne, nie wymaga zgłoszenia, wystarczy przyjść na miejsce zbiórki. Każdy uczestnik bierze udział w wędrowniach na własną odpowiedzialność. Dla turystów jest zabezpieczony autobus powrotny do miejsca zbiórki. Uczestnicy wędrowni, którzy przejdą całą trasę zgodnie z programem

otrzymają po zatwierdzeniu przez COTG PTTK odznaki: Złotego Rysia 2025 i Złotego Rysia Główny Szlak Beskidu Wyspowego „Beskidzkie Wyspy”.

Festiwal Beskidzie Rytmu i Smaki odbył się w Starej Wsi Wola.

Festiwal w ramach akcji Odkryj Beskid Wyspowy odbyła się na placu parkingowym przy Szkole Podstawowej nr 2 w Starej Wsi, a miała na celu pokazanie piękna folkloru oraz beskidzkich smaków. Odbyły się występy zespołów regionalnych, degustacja potraw regionalnych oraz występy lokalnych zespołów.

Gmina Limanowa corocznie w ostatnią niedzielę czerwca Otwiera Sezon Turystyczny na terenie całego Powiatu Limanowskiego na górze Paproć – Koszary.

Uroczystość „Otwarcia Letniego Sezonu Turystycznego na Ziemi Limanowskiej” rozpoczyna się o godz. 15.00 mszą św. odprowadzającą przy oprawie muzycznej Orkiestry Parafialnej działającej przy łososińskiej parafii. W ramach uroczystości na górze Paproć na turystów i mieszkańców czeka mnóstwo darmowych atrakcji - dzieci mogą skorzystać z darmowych urządzeń rekreacyjnych, ścianki wspinaczkowej przygotowanej przez ratowników limanowskiej sekcji GOPR oraz przejażdżek konnych.

Najważniejsze atrakcje turystyczne na terenie gminy Limanowa to :

- wieża widokowa na górze Kamionna
- wieża widokowa na górze Jaworz
- punkty widokowe w Kaninie oraz Wysokiem.
- wiata wypoczynkowa na Ostrej gdzie mieszczą się stojaki rowerowe oraz stacja pomiaru liczby turystów.
- wiata wypoczynkowa wraz z siłownią oraz placem zabaw w Starej Wsi Wola

Gmina corocznie uzupełnia miejsca najchętniej odwiedzane przez turystów w drobną infrastrukturę turystyczną tj. ławostoły, ławeczki, tablice turystyczne oraz stojaki na rowery najczęściej pozyskują ją dzięki współpracy z Limanowską Organizacją Turystyczną Powiatu Limanowskiego.

Agroturystyka

Mieszkańcy Gminy Limanowa, w dużej mierze rolnicy chętnie świadczą usługi polegające na wynajmie pokoi w obiektach nie będących hotelami. Gmina Limanowa prowadzi rejestr takich obiektów. Są to agroturystyki (rolnicy) lub inne obiekty świadczące takie usługi (osoby nie będące rolnikami).

Na terenie gminy Limanowa znajdują się następujące obiekty zarejestrowane w gminnej ewidencji innych obiektów świadczących usługi hotelarskie, nie będących obiektami hotelarskimi oraz pól biwakowych.

Na podstawie art. 38 ust. 3 art. 39 ust. 3 ustawy z dnia 29 sierpnia 1997 r. o usługach hotelarskich oraz usługach pilotów wycieczek i przewodników turystycznych:

1. „Domek u Heli” Bałazówka.
2. „KAWÓWKA” Siekierczyna.
3. „Domek pod Sałaszem” Mordarka.
4. „Lipowe Wzgórze” Mordarka.
5. „Na Opalonej” Stara Wieś.
6. „Smrek” Rupniów.
7. „KOWALÓWKA” Nowe Rybie.
8. „TIPI-CAMP” Męcina.
9. „NAD STAWEM” Sowliny.
10. „Widokówka” Łososina Górna.
11. „Pod Sośliną” Męcina.
12. „RAJSKIE ZACISZE” Mordarka.
13. Gospodarstwo agroturystyczne Wojciech Włodarczyk Męcina.
14. „AGROPENSIONAT U RAFAŁA” Młynne.
15. „U KRYSZYNY” Sowliny.
16. „KWATERA AGROTURYSTYCZNA” Stara Wieś.
17. Wynajem pokoi – Agroturystyka Męcina.
18. Gospodarstwo Agroturystyczne Marek Piwowar Męcina.
19. Gospodarstwo Agroturystyczne „Musiał” Łososina Górna.
20. „AGAS” Pisarzowa.
21. „Stare Sioło” Wysokie.
22. „DOMEK NAD WINNICĄ” Sowliny.
23. DOMEK POD GOLCOWEM” Stara Wieś.
24. „POZIOMKOWA GÓRKA” Męcina.
25. „DOMEK W GAIKU” – POKOJE GOŚCINNE Stara Wieś,
26. „DOMEK MORDARKA” Mordarka.
27. „Agroturystyka na Gwiaździstym Szlaku Męcina.
28. „Pod Starą Podkową ” Mordarka.
29. „U Pachowicza” Męcina.
30. „Agroturystyka Ania” Kłodne.
31. „ Na NIWIE” Męcina.
32. „MIETEX” Pisarzowa.

W roku 2024 zostały założone 4 nowe obiekty.

Warto nadmienić, że gmina Limanowa ma w najbliższych planach poczynić kolejne kroki, celem poprawienia atrakcyjności turystycznej regionu. W najbliższym czasie powstanie **nowa wieża widokowa na szczycie góry Jaworz**. Została zakupiona już działka w odpowiednim miejscu i jest gotowy projekt nowej inwestycji. W miejscu starej wieży widokowej u podnóża góry Jaworz powstanie nowe miejsce rekreacyjne z wiatami ławostołami oraz paleniskiem dla turystów.

Również w 2024 roku została zakupiona **działka na szczycie góry Golców**, która również będzie służyła celom rekreacyjnym. Obecnie trwają procedury projektowe i pozwoleniowe pod budowę kolejnej wieży widokowej.

21. KULTURA I DZIEDZICTWO NARODOWE



Kultura i dziedzictwo narodowe budują tożsamość lokalnej społeczności, wzmacniają poczucie wspólnoty i dumy z własnej historii. Są także ważnym atutem przyciągającym turystów, co wspiera rozwój gospodarczy. Dbanie o tradycję, zabytki i lokalne zwyczaje sprawia, że gmina staje się bardziej atrakcyjnym miejscem do życia i odwiedzin.

Działania, jakie odejmuje gmina Limanowa by pielęgnować te wartości:

- Organizowanie festiwali, wydarzeń folklorystycznych i obchodów świąt narodowych,
- Ochrona i renowacja zabytków oraz miejsc pamięci,
- Wspieranie lokalnych artystów, zespołów folklorystycznych i rzemieślników,
- Organizowanie warsztatów, konkursów i zajęć edukacyjnych dla dzieci i młodzieży,
- Promowanie historii i tradycji w materiałach promocyjnych gminy.

Koła Gospodyń Wiejskich

W 2024 r. W Gminie Limanowa funkcjonowało 14 Kół Gospodyń Wiejskich:

1. KGW Męcina,
2. KGW Pisarzowa,
3. KGW Kłodne,
4. KGW Lipowe,
5. KGW Stara Wieś Wola,
6. KGW Rupniów Centrum,
7. KGW Rupniów Bednarki,
8. KGW Siekierzyna I,

9. KGW Pasierbiec,
10. KGW Łososina Górna,
11. KGW Makowica,
12. KGW Sowliny,
13. KGW Kanina,
14. KGW Wysokie.

Panie prezentowały swój dorobek kulturalny i kulinarny promując dziedzictwo kulturowe podczas przedsięwzięć kulturalnych organizowanych na terenie Gminy Limanowa oraz poza jej granicami. Gmina Limanowa w 2024 w Pasierbcu zorganizowała 25 Gminny Przegląd Kół Gospodyń Wiejskich.

Gminna rywalizacja pań z kół gospodyń wiejskich, w konkursach dotyczących potraw kulinarnych, rękodzieła artystycznego, które także podlega ocenie w ramach regulaminowych zapisów Przeglądu oraz regionalnych zwyczajów i pieśni ludowych, przez profesjonalne jury. Na stoiskach przygotowanych przez członkinie poszczególnych kół nie brakuje również słodkich tradycyjnych wypieków czy wiejskiego chleba ze smalcem i ogórkiem kiszony oraz innych rarytasów, które można bezpłatnie próbować. Na najmłodszych czekają darmowe urządzenia rekreacyjne, a na zakończenie występ zespołu muzycznego.

Zespoły Regionalne

Na terenie Gminy Limanowa funkcjonowało 6 zespołów regionalnych:

1. „Spod Kicek” z Mordarki,
2. „Kijom Worci” z Pisarzowej,
3. „Starowiejski Hyr” ze Starej Wsi,
4. „Pisarzowianie” z Pisarzowej,
5. „Męcinianie” z Męciny,
6. „Pasierbiocki” z Pasierbca,

Zespoły wielokrotnie swymi występami promowały lokalne dziedzictwo kulturowe prezentując się podczas przedsięwzięciach kulturalnych organizowanych na terenie Gminy Limanowa oraz poza jej granicami.

Najważniejsze przedsięwzięcia kulturalne w 2024 r.



Wykaz imprez i uroczystości kulturalnych oraz turystycznych, których organizatorem lub współorganizatorem w 2024 roku była Gmina Limanowa:

- Gminny Przegląd Kół Gospodyń Wiejskich,
- Gminny Przegląd Kolędniczy,
- 7. Konkurs Heligonistów Województwa Małopolskiego im. Aleksandry Szurmiak-Boguckiej,

Ponadto Gmina Limanowa wspiera również działalność **Zespołu TRADYCJA Z Męciny**, pod przewodnictwem Stanisławy Oleksy, który tworzą seniorki działające przy Świetlicy Wiejskiej w Męcynie. Panie prócz warsztatów z dziećmi, młodzieżą oraz seniorami często prezentują swoje umiejętności na różnych festiwalach oraz promują swoje prace podczas wystaw np. w Centrum Informacji Turystycznej w Limanowej.

W budynku Wiejskiego Domu Kultury w Pisarzowej bardzo prężnie działają **warsztaty artystyczne CZERWONE KORALE** prowadzone przez Małgorzatę Górkę.

Warsztaty zrzeszają dużą grupę dzieci i młodzieży, która często organizuje wydarzenia kulturalne i patriotyczne.

Świetlice wiejskie

Na terenie Gminy Limanowa w 2024 r. działało 11 świetlic wiejskich, prowadzących zajęcia tematyczne:

1. Świetlica w Pisarzowej,
2. Świetlica w Kisielówce,
3. Świetlica w Lipowem,
4. Świetlica w Starej Wsi I,
5. Świetlica w Pasierbcu,
6. Świetlica w Sowlinach,
7. Świetlica w Walowej Górze,
8. Świetlica w Siekierczynie 1,
9. Świetlica w Męcynie – w budynku Ośrodka Zdrowia,
10. Świetlica w Bałazówce,
11. Świetlica w Makowicy.

Zajęcia odbywały się z udziałem seniorów młodzieży oraz dzieci. Świetlice podejmowały współpracę z rodzicami, ze szkołami podstawowymi z pracownikami socjalnym, parafiami, oraz innymi osobami i instytucjami w zależności od potrzeb dziecka.

Pracownicy/wolontariusze/sołtysi odpowiedzialni za świetlice, starali się zapewnić dzieciom moc atrakcji organizując czas wolny poprzez gry i zabawy, wycieczki, inne formy aktywnego spędzania czasu oraz uczestnictwo w życiu kulturalnym i społecznym. Poniżej przedstawiono najczęstsze formy spędzania wolnego czasu w 2024 roku.

Warsztaty integracyjne przyczyniają się do stworzenia atmosfery sprzyjającej powstawaniu i rozwijaniu głębszych więzi osobistych pomiędzy wychowankami świetlicy. Warsztaty integracyjne pozwalają na lepsze poznanie się osób w grupie, scalenie grupy, odkrycie mocnych stron u siebie i u poszczególnych członków grupy, spowodują wzrost wzajemnego zaufania.

Rodzaje zajęć w świetlicach wiejskich:

Zajęcia turystyczno-krajoznawcze – jedne z najbardziej licznych zajęć, w ramach których wychowankowie rozwijali kondycję fizyczną, poznali nowe miejsca oraz prowadzili zdrowy tryb życia nastawiony na aktywne spędzanie czasu wolnego. Poprzez zajęcia dzieci i młodzież poznawali kraj, jego środowisko przyrodnicze, tradycje, zabytki kultury i historii, poszerzają wiedzę z różnych dziedzin życia społecznego, gospodarczego i kulturalnego. Wśród wychowanków upowszechniane były zasady ochrony środowiska naturalnego oraz umiejętności korzystania z zasobów przyrody. Dzięki udziałowi w zajęciach dzieciom i młodzieży upowszechniano formy aktywnego wypoczynku, podniesiona została ich sprawność fizyczna co ma wpływ na polepszenie stanu zdrowia. Zajęcia turystyczno-krajoznawcze pozwalają kształtować u dzieci i młodzieży nawyki kulturalnego zachowania się, szacunku dla przyrody, ochrony naturalnego środowiska człowieka, umożliwiają także gromadzenie ciekawych eksponatów, które później mogą wzbogacić szkolne pracownie biologiczne, geograficzne, historyczne itp. W ramach zajęć odbywały się gry zespołowe i indywidualne, rajdy, wycieczki, grille oraz zajęcia rekreacyjne na urządzeniach przy świetlicy. Spotkania z kulturą – w ramach zajęć u dzieci i młodzieży kształtowany był wszechstronny i harmonijny rozwój, w tym szczególnie kontakt z teatrem, kinem. Wychowankowie

nabierali ogłady i kultury osobistej w obcowaniu ze sztuką, rozwijali u siebie postawy społeczne, umiejętność współdziałania i współżycia w grupie. Przedstawienia teatralne, seanse filmowe, jak i wystawy były dobierane tak, aby jak najlepiej wpływać na rozwój kulturalny dzieci i młodzieży.

Zajęcia z gier planszowych – w ramach zajęć dzieci i młodzież mieli możliwość wcielania się w osadników zasiedlających wyspę, poszukiwaczy przygód, którzy podróżują po baśniowych krainach czy w końcu w generałów prowadzących swoje armie ku zwycięstwu. Niezależnie od zainteresowań i upodobań każdy znalazł grę, w której się odnajdywał. Ekonomia, historia, strategia, fantastyka, militaria i wiele innych. Gry planszowe w ramach zajęć w Świetlicy są idealnym sposobem na ciekawe i rozwijające spędzenie wolnego czasu w gronie znajomych.

Zajęcia komputerowe – w ramach zajęć dzieci mieli możliwość m.in. nauki samodzielnej obsługi komputera, zastosowania komputera jako narzędzia służącego rozwojowi zainteresowań dzieci i młodzieży oraz jako użytecznego narzędzia do pracy i zabawy. Doskonalono swoje umiejętności obsługi komputera, gruntownie zapoznają się i utrwalą umiejętności stosowania programów komputerowych.

Zajęcia kulinarne – w ramach zajęć wychowankowie mieli możliwość stworzenia „Kącika Łasucha”, blok ten obejmował sferę kulinarną, w tym różnorodne zajęcia z zakresu nauki gotowania, wiedzy o regionalnych potrawach, a co najważniejsze wykształcenia umiejętności przygotowywania posiłków, zasad zachowania przy stole, oraz wyuczenie prawidłowych nawyków żywnościowych. Były to jedne z najbardziej popularnych zajęć.

Zajęcia rekreacyjno-sportowe – w ramach zajęć podopieczni mieli możliwość m.in. kontrolować własne negatywne zachowania i emocje w stosunku do siebie i innych, kształtować wrażliwość na przejawy cierpienia fizycznego i psychicznego, wdrażać się do utrzymywania higieny osobistej i otoczenia.

Wszystkie zajęcia odbywały się przy uczestnictwie opiekuna świetlicy oraz zaproszonych gości: instruktorów, artystów oraz nauczycieli.

Wszystkie zajęcia miały charakter:

- a) edukacyjny: odrabianie lekcji, wyrównywanie zaległości w nauce, reedukacja, nauka języków ,
- b) rozwojowy, obejmujące tematykę promocji zdrowia, profilaktyki uzależnień i przeciwdziałania przemocy oraz ryzykownych zachowań,
- c) wspierający rozwój zainteresowań i uzdolnień dzieci:plastyczne, teatralne, taneczne, modelarskie
- d) zwiększający kulturę osobistą np. nauka zasad zachowania przy stole, nauka higieny,
- e) rozwijający sprawność fizyczną: gry zespołowe, zabawy zręcznościowe, nauka pływania, tenis stołowy etc.,
- f) rozwijający poczucie estetyki, czystości, higieny osobistej, otoczenia etc.,
- g) wspierający działania na rzecz środowiska lokalnego, np. współpraca z organizacjami pozarządowymi, instytucjami oraz organizacjami działającymi na rzecz innych społeczności.

Ochrona zabytków i miejsc pamięci

Na terenie gminy Limanowa znajduje się 4 zabytki wpisane do wojewódzkiego rejestru zabytków. Są to:

1. Kościół św. Antoniego w Męcinie
2. Kościół św. Jan Ewangelisty w Pisarzowej
3. Kościół Znalezienia Krzyża Świętego w Nowym Rybiu
4. Cmentarz wojenny nr 369 – Stara Wieś-Golców

Izba Regionalna w Pisarzowej (w trakcie decyzji odwoławczej).

Ponadto do Rejestru Zabytków Ruchomych Województwa Małopolskiego została wpisana kamienna kapliczka z 1866 roku zwieńczona figurą Chrystusa Frasobliwego w miejscowości Rupniów.

Trwają prace konserwatorskie przy trzech zabytkowych kościołach.

Przypomnijmy, że Gmina Limanowa na podstawie złożonych wniosków otrzymała środki umożliwiające udzielenie takiej dotacji trzem parafiom na łączną kwotę 1.029.000,00 złotych.

- 1) Parafia w Męcinie- remont i konserwacja fragmentu zabytkowego muru wokół Kościoła pw. św. Antoniego Opata w Męcinie,
- 2) Parafia w Nowym Rybiu- wykonanie prac i robót przy murze okalającym Kościół pw. Znalezienia Krzyża św. w Nowym Rybiu,
- 3) Parafia w Pisarzowej - wzmocnienie i konserwacja istniejącego muru i kapliczek wokół Kościoła pw. Św. Jana Ewangelisty w Pisarzowej.

Wartość każdego z zadań szacowana jest na 350 000,00 złotych z czego aż 98 % tj. 343 000,00 zł będzie stanowiła dotacja z Rządowego Programu Odbudowy Zabytków.

Gmina Limanowa zakończyła również realizację zadania pn.: "Odtworzenie krzyża pomnikowego i niezbędne prace konserwatorskie na cmentarzu wojennym nr 369 w Starej Wsi Golcowie" na które zostało przyznane dofinansowanie w wysokości 160 tysięcy złotych.

Gmina Limanowa pozyskała środki z programu "Groby i cmentarze wojenne w kraju" jego celem jest wspieranie opieki nad grobami i cmentarzami wojennymi na terenie Rzeczypospolitej Polskiej, stanowiącymi materialne świadectwo kluczowych wydarzeń z historii Polski związanych z walką i męczeństwem, a także wspieranie prowadzenia działań naukowych upowszechniających wiedzę na temat tych wydarzeń. Zadanie miało na celu odtworzenie krzyża pomnikowego, który pierwotnie znajdował się na cmentarzu wojennym nr 369 w Starej Wsi Golcowie. W ramach projektu odbudowano od postaw krzyża pomnikowego, który pierwotnie znajdował się na cmentarzu, lecz uległ całkowitemu zniszczeniu i usunięciu. Ponadto odnowiono mogiły oraz ogrodzenie.

Ponadto Gmina Limanowa corocznie dba o miejsca upamiętniające historyczne miejsca zagłady, czy zbrodni, gdzie znajdują się pomniki lub elementy architektury przestrzennej powstałe ku czci dawnych wydarzeń tj.

Kłodne - 12 stycznia 1944r. w Kłodnem, obok torów kolejowych, Niemcy, w odwecie za zamach na linię kolejową Marcinkowice – Męcina i wykolejenie pociągu towarowego, zamordowali 28 zakładników – trzech zostało powieszonych na pobliskich słupach telegraficznych, pozostali zostali rozstrzelani. Pomnik upamiętniający ofiary znajduje się w miejscu ich tragicznej śmierci i został wzniesiony w 1964 roku w XX rocznicę śmierci Polaków.

Mordarka Cieniawa - 12 września 1939 roku w kamieniołomie w Mordarce Niemcy rozstrzelali 12 żydowskich obywateli Limanowej - zamożnych rzemieślników i kupców, oraz Jana Semika, który po ucieczce władz miejskich, pełnił obowiązki burmistrza Limanowej. Ujął się on za aresztowanymi i bitymi przez żołnierzy niemieckich Żydami, przez co wraz z nimi został rozstrzelany. W 2019 gmina Limanowa postawiła tam symboliczny obelisk wraz z tablicą

*„Pamięci Mieszkańców Ziemi Limanowskiej; 12 Żydów i Polaka.
Obywateli Rzeczypospolitej zamordowanych przez niemieckich najeźdźców
12 września 1939 roku.
W 80. rocznicę zbrodni.
Gmina Limanowa
Instytut Pamięci Narodowej ”*

Stara Wieś – 23 stycznia 1939 późnym popołudniem Niemcy przywieźli do Starej Wsi 20 zakładników z więzienia przy ul. Montelupich w Krakowie. Zakładnikami byli mieszkańcy Sądecczyzny i Ziemi Limanowskiej. Niemcy przeprowadzili egzekucję kilkaset metrów dalej przy drodze Limanowa – Stara Wieś. W czasie egzekucji zginęło 19 zakładników. Jedna osoba przeżyła. W 2022 roku gmina Limanowa odnowiła pomnik z nową tablicą o treści

**„PAMIĘCI 19 ZAKŁADNIKÓW -
OFIAR ZBRODNI HITLEROWSKIEJ
ROZSTRZELANCH W STAREJ WSI
W LUTYM 1944 ROKU”**

Pisarzowa obok parafialnego kościoła - Pomnik poświęcony „ Pamięci Pisarczaków poległych w walkach o niepodległość” podczas I i II wojny światowej zlokalizowany praktycznie w murze-ogrodzeniu drewnianego zabytkowego kościoła parafialnego w Pisarzowej.

Gminna Biblioteka Publiczna w Starej Wsi

Gminna Biblioteka Publiczna w Starej Wsi jest jedyną samorządową instytucją kultury gminy Limanowa obejmującą swoją działalnością sześć filii bibliotecznych w: Pisarzowej, Męcinie, Siekierzynie, Kaninie, Nowym Rybiu i Rupniowie.

Księgozbiór na dzień 31 grudnia 2024 wynosił:

- Biblioteka Stara Wieś 9.236 woluminów
- Biblioteka Nowe Rybie 6.545 woluminów
- Biblioteka Rupniów 8.885 woluminów
- Biblioteka Męcina 7.690 woluminów
- Biblioteka Pisarzowa 7.737 woluminów
- Biblioteka Kanina 7.789 woluminów
- Biblioteka Siekierzyna 7.730 woluminów.

W roku 2024 wzbogacono zbiory książek o 1 237 pozycje m.in. z otrzymanej dotacji z Ministerstwa Kultury - „Zakup nowości wydawniczych do bibliotek publicznych”.

Gminna Biblioteka Publiczna w Starej Wsi wraz z filiami ma możliwość dostępu do katalogów on-line dzięki systemowi bibliotecznemu SOWA.

Liczba zarejestrowanych czytelników w 2024 r. wynosiła: 1.195, wypożyczeń woluminów: 20.018 oraz 9.665 odwiedzin.

Biblioteczne statystyki za 2024 rok			
Biblioteka	Ilość czytelników	Ilość odwiedzin	Ilość wypożyczeń na zewnątrz
Biblioteka Stara Wieś	229	2.173	3.554
Biblioteka Męcina	181	1.240	2.822
Biblioteka Rupniów	175	1.653	3.238
Biblioteka Nowe Rybie	101	1.518	3.064
Biblioteka Pisarzowa	151	1.001	2.131
Biblioteka Kanina	180	1.126	2.973
Biblioteka Siekierzyna	178	954	2.236
RAZEM	1.195	9.665	20.018

Budżet Gminnej Biblioteki Publicznej w 2024 r. wynosił:

- dotacja Gminy Limanowa **550 000,00 zł.**
- dotacja z Ministerstwa Kultury (zakup książek) **14 000,00 zł**
- dotacja z Ministerstwa Kultury („Partnerstwo dla książki” **9 125,00 zł**
- zwrot z Urzędu Pracy **10 467,91 zł**

Przychód rzeczowy na kwotę **1 692,33 zł**

Koszty działalności Gminnej Biblioteki Publicznej w Starej Wsi wynoszą **581 193,81 zł**.

Na wyżej wymienione koszty składają się:

- koszty amortyzacji na kwotę – **30 409,48 zł**
- koszty zużycia materiałów i energii – **15 146,48 zł**
- usługi obce – **51 209,93 zł**
- podatki i opłaty – **2 586,00 zł**
- wynagrodzenia – **383 551,46 zł**
- ubezpieczenia społeczne i fundusz socjalny – **91 744,18 zł**
- pozostałe koszty rodzajowe – **6 546,28 zł**

Wiele przedsięwzięć w bibliotece udało się zrealizować dzięki dobrej współpracy z wieloma instytucjami, indywidualnymi artystami, naukowcami, ludźmi biznesu, duchowieństwem, którzy nie pobierali honorariów za wygłaszane wykłady, prelekcje, spotkania, warsztaty. To duży wkład naszej Instytucji.

Biblioteka jest nie tylko miejscem wypożyczeń, ale też miejscem spotkań, ożywionej dyskusji intelektualnej, wymianą myśli, promocją czytelnictwa, udzielania informacji biznesowej, turystycznej. Oferta biblioteczna jest bardzo szeroka i skierowana do wszystkich grup społecznych: dzieci, młodzieży, osób dorosłych, seniorów, osób niepełnosprawnych. Biblioteka staje się centrum informacyjnym i wychodzi naprzeciw społecznym potrzebom i oczekiwaniom na miarę posiadanych możliwości finansowych, logistycznych, kadrowych.

W celu promocji książki i czytelnictwa biblioteka w 2024 roku zorganizowała m.in. następujące przedsięwzięcia kulturalne:

Wykłady:

- „Rodzina jako podstawa kształtowania się społeczeństwa... Rodzina Ulmów” - 80 rocznica śmierci” - wykład Krzysztofa Biernata - Biblioteka w Starej Wsi,
- „Dzikie pszczoły” - wykład dr Justyny Kierat pt.: Biblioteka w Pisarzowej,
- „Dziedzictwo św. Jana Pawła II. Pamięć i wdzięczność. W 104. rocznicę urodzin i 10. rocznicę kanonizacji” - wykład ks. dr hab. Stanisława Cieślaka SJ - Biblioteka w Męcinie,
- „Bitwa pod Limanową w relacjach korespondentów wojennych, świadków i w oczach artystów” - wykład Karola Wojtas - Szkoła Podstawowa nr 2 im. Stanisława Konarskiego w Starej Wsi,
- „Bitwa pod Limanową w relacjach korespondentów wojennych, świadków i w oczach artystów” - wykład Karola Wojtas - Gminna Biblioteka Publiczna w Starej Wsi.

Spotkania autorskie:

- Spotkanie autorskie z Izabelą Skrzypiec - Dagnan – Biblioteka w Pisarzowej.

Warsztaty:

- Warsztaty biblioterapeutyczne „Szpitalny domek” w ramach projektu pn.: „Oswajanie przez bajanie. Lekki z bibliotecznego apteki” dofinansowanego ze środków Ministra Kultury i Dziedzictwa Narodowego z programu Partnerstwo dla książki – prowadzone przez Karinę Gamoń,
- Warsztaty zorganizowane wspólnie z Miejską i Powiatową Biblioteką Publiczną w Limanowej pt.: "Szczyrzyckie Bullerbyn i gra w kolory" - prowadzone przez Monikę Zielińską-Klimczak - Biblioteka w Starej Wsi
- Warsztaty malowania bawełnianych plecaków pn.: „Plecak pełen emocji” w ramach projektu pn.: „Oswajanie przez bajanie. Lekki z bibliotecznego apteki” dofinansowanego ze środków Ministra Kultury i Dziedzictwa Narodowego z programu Partnerstwo dla książki – prowadzone przez Monikę Zielińską – Klimczak
- Warsztaty artystyczne pn.: „Emotikowe przypinki” w ramach projektu pn.: „Oswajanie przez bajanie. Lekki z bibliotecznego apteki” dofinansowanego ze środków Ministra Kultury i Dziedzictwa Narodowego z programu Partnerstwo dla książki – prowadzone przez Monikę Zielińską – Klimczak
- Warsztaty pt.: "Bajka wycisza i uczy emocji” – prowadzone przez dr Lidia Ippoldt w ramach projektu pn.: „Oswajanie przez bajanie. Lekki z bibliotecznego apteki” dofinansowanego ze środków Ministra Kultury i Dziedzictwa Narodowego z programu Partnerstwo dla książki – Biblioteka w Rupniowie
- Wystawa na temat historii życia błogosławionej rodziny Ulmów, wypożyczona ze ZSP nr 4 w Limanowej – Gminna Biblioteka Publiczna w Starej Wsi
- Wystawa dr Justyny Kierat pt.: „Dziki pszczoły” – Biblioteka w Pisarzowej
- Wystawa – „Mszana Dolna – 7 wieków historii, 70 lat praw miejskich" Biblioteka w Pisarzowej

Wystawy organizowane przy współpracy z Wojewódzką Biblioteką Publiczną w Krakowie:

- Wystawa pt. „Sycylia” Zofii Zalewskiej – Biblioteka w Pisarzowej,
- Wystawa pt.: „Niedokończony luty – Kobiety w fotografii” – Biblioteka w Nowym Rybiu.

Akcje czytelnicze:

- Spotkanie pn. „Tradycje kołędowania po sąsiedzku” – wystąpili Jan Lorek z Zespołem „Przyszowianie” oraz grupa Seniorów „TRADYCJA” z Męciny – Biblioteka w Męcinie,
- Spotkanie z Krzysztofem Trojanowskim - trenerem sekcji lekkoatletycznej KS „LIMANOWA FORREST” – Biblioteka w Nowym Rybiu,

- Kreatywne zajęcia plastyczne pt. „Laurka serce” – Gminna Biblioteka Publiczna w St.Wsi,
- Warsztaty „Drewniane cudeńka” – Biblioteka w Siekierczynie,
- Warsztaty pt. „Zima zamknięta w słoiku” – Gminna Biblioteka Publiczna w Starej Wsi,
- Spotkanie z Wincentym Bukowcem pt. „Rekreacja i sport” – Gminna Biblioteka Publiczna w Starej Wsi ,
- Warsztaty „Drewniane cudeńka” – Biblioteka w Kaninie,
- Warsztaty „Drewniane cudeńka” – Biblioteka w Męcinie,
- Warsztaty plastyczne „Gipsowe figurki” – Gminna Biblioteka Publiczna w Starej Wsi,
- Warsztaty „Drewniane cudeńka” – Biblioteka w Pisarzowej,
- Spotkanie prowadzone przez pracowników KRUS Limanowa pn. „W trosce o bezpieczeństwo dzieci i dorosłych w gospodarstwie rolnym” – Biblioteka w Rupniowie,
- Spotkanie prowadzone przez OSP Rupniów pt. „Pierwsza pomoc przedmedyczna po wypadku” – Biblioteka w Rupniowie,
- Warsztaty „Drewniane cudeńka” – Biblioteka w Rupniowie,
- Zajęcia plastyczne „Kartka z bałwankiem” – Gminna Biblioteka Publiczna w Starej Wsi,
- Spotkanie z Adamem Mazugą – przewodnikiem beskidzkim pt. „Turystyka Rajdowa” - Biblioteka w Kaninie,
- Zajęcia plastyczne „Zimowe drzewo” – Gminna Biblioteka Publiczna w Starej Wsi,
- Spotkanie w Limanowskim Domu Kultury poświęcone Ojcu Stanisławowi Musiałowi Sj w 20. Rocznicę śmierci – Gminna Biblioteka Publiczna w Starej Wsi,
- II edycja Powiatowego Konkursu: „Maraton Czytelniczy” – etap gminny – Gminna Biblioteka w Starej Wsi,
- Spotkanie integrujące pn. Limanowskie Archiwum Społeczne zorganizowane przez Polskie Towarzystwo Historyczne Oddział Limanowa – Magdalenę Urbaniec i Bartłomieja Studniarka wraz Gminna Biblioteka Publiczna w Starej Wsi – Biblioteka w Starej Wsi,
- Wakacyjny konkurs fotograficznym pod tytułem "Książki czytać można wszędzie",
- Narodowe Czytanie „Kordiana”. Dramat Juliusza Słowackiego osadzony w realiach Dworu w Świdniku – on-line,

- Podsumowanie oraz wręczenie nagród - konkurs fotograficzny pn.: "Czytać można wszędzie" – Biblioteka w Starej Wsi,
- Wieczór wspomnień z Wandą Łomnicką-Dulak pt.: "Apostołowie ziemskiej i niebieskiej Ojczyzny - Św. Jan Paweł II i bł. ks. Jerzy Popiełuszko - Biblioteka w Męcinie,
- Spotkanie pn. Limanowskie Archiwum Społeczne zorganizowane przez Polskie Towarzystwo Historyczne Oddział Limanowa – Bartłomiej Studniarek – Biblioteka w Kaninie,
- Ogólnopolski Dzień Głośnego Czytania - Biblioteka w Siekierczynie,
- Ogólnopolski Dzień Głośnego - Biblioteka w Starej Wsi,
- Lekcja biblioteczna pn.: „Jesienne czytanie” - Biblioteka w Kaninie,
- Lekcja biblioteczna pn.: "Jaki trudny wybór" - jesienne czytanie - Biblioteka w Kaninie,
- Mikołajkowe spotkanie - Biblioteka w Kaninie,
- Finał konkursu pt.: "Poprzez poznanie do umiłowania" – Gminna Biblioteka Publiczna w Starej Wsi .

Realizacja programów w tym działania poprawiające czytelnictwo

Biblioteka wspiera i promuje czytelnictwo. Służą temu m.in. organizowane spotkania uwrażliwiające na potrzeby czytania i roli książek we współczesnym świecie. Biblioteka aktywnie uczestniczy we wszystkich ogólnopolskich akcjach promujących czytelnictwo:

- Ogólnopolski Tydzień Bibliotek;
- Ogólnopolski Dzień Bibliotekarza i Bibliotek;
- „Podaruj Książce Drugie Życie”;
- Ogólnopolska Akcja Społeczna Narodowe Czytanie;
- Ogólnopolski Dzień Głośnego Czytania;
- Ogólnopolski Tydzień Czytania Dzieciom;

Ponadto Biblioteka organizowała inne akcje:

- Lekcje biblioteczne
- Wystawki o ważnych rocznicach literackich.

Wsparcie finansowe i inne działania

W ubiegłym roku biblioteka pozyskała następujące środki finansowe:

- dotacja z Ministerstwa Kultury (zakup książek) **14 000,00 zł**
- dotacja z Ministerstwa Kultury („Partnerstwo dla książki”) **9 125,00 zł**

Wiele organizowanych spotkań, wykładów, warsztatów odbywała się bez wydatkowania środków z budżetu biblioteki dzięki współpracy i zabiegom, którym wykładowcy nie pobierali honorarium.

Gminna Biblioteka Publiczna w Starej Wsi to centrum życia kulturalnego i społecznego gminy. Jej głównym celem jest promowanie książki i czytelnictwa, integrowanie mieszkańców, wzmacnianie pozytywnego wizerunku gminy oraz rozwijanie nawyków czytelniczych wśród dzieci, młodzieży

i dorosłych. Co roku biblioteka skutecznie pozyskuje środki finansowe z Ministerstwa Kultury i Dziedzictwa Narodowego na realizację projektów czytelniczych. Dzięki temu organizuje spotkania autorskie, warsztaty, konkursy i akcje promujące książkę, wzbogacając ofertę kulturalną i edukacyjną regionu. Biblioteka nie tylko udostępnia książki, ale również pielęgnuje lokalne tradycje, promuje dziedzictwo kulturowe, lokalną historię i oferuje wartościową rozrywkę intelektualną. To przestrzeń inspirujących spotkań, która sprzyja rozwojowi osobistemu mieszkańców i umacnia poczucie wspólnoty.

22. PROMOCJA

Działania promocyjne w 2024 r. realizowane były poprzez:

1. Bieżącą **aktualizację strony internetowej Gminy Limanowa** - zbieranie oraz redagowanie informacji istotnych dla mieszkańców w podziale tematycznym zgodnie ze strukturą strony oraz ciągła aktualizacja danych w poszczególnych zakładkach na stron.
2. Prowadzenie i bieżącą aktualizację **funpage gminy**,
3. Zamieszczanie najważniejszych informacji w panelu urzędowym gminy Limanowa na portalu limanowa in.,
4. Zakup gadżetów reklamowych na cele promocyjne gminy (np.: kubki, torby, kalendarze, smycze)
5. Współpracę z mediami (prasa, radio, telewizja); przygotowywanie artykułów promocyjnych do gazet, rankingów samorządów, plebiscytów w których uczestniczy gmina,
6. Wydanie biuletynu informacyjnego Urzędu Gminy Limanowa „Wiadomości Gminne ”

Gmina Limanowa jest członkiem Lokalnej Grupy Działania „Przyjazna Ziemia Limanowska”, Forum Gmin Beskidu Wyspowego oraz Forum Wójtów/Burmistrzów/Prezydentów Województwa Małopolskiego.

Biuletyn Informacji Publicznej



Urząd Gminy Limanowa prowadzi również obowiązkowy Biuletyn Informacji Publicznej, dostępny pod adresem <https://bip.malopolska.pl/umlimanowa>. Strona BIP ma charakter urzędowego publikatora teleinformatycznego. Tym samym serwis jest źródłem wiarygodnej informacji o sprawach publicznych, który przyczynia się do budowania zaufania obywatela do władz gminy. Głównym celem Biuletynu jest powszechne udostępnianie informacji publicznej. Prowadzenie podmiotowej strony BIP jest nie tylko wypełnieniem normy prawnej, ale również możliwością korzystania ze skutecznego narzędzia w efektywnym prowadzeniu polityki informacyjnej przez władze Gminy Limanowa.

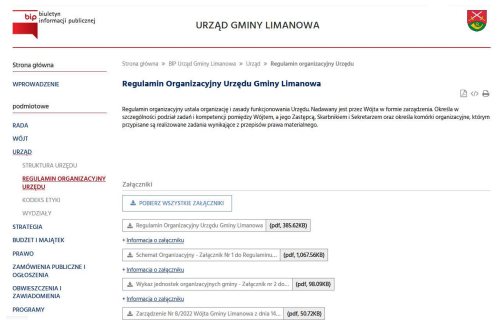

23. GMINY PARTNERSKIE

We współczesnym świecie coraz większego znaczenia nabiera współpraca i wymiana doświadczeń. Dlatego Gmina Limanowa, podobnie jak inne gminy w Polsce, stara się znaleźć przyjaciół w bliższych i dalszych krajach Europy. Służy temu, realizowana już od wielu lat, idea Gmin Partnerskich. Na podstawie podpisanych umów partnerskich gmina Limanowa współpracuje z następującymi gminami w Polsce i za granicą:

1. Gmina Wejherowo,
2. Gmina Biesiekierz,
3. Gmina Stawiguda,
4. Gmina Postomino,
5. Gmina Stegna,
6. Gmina Skarbimierz,
7. Gmina Oravska Poruba ze Słowacji.

Władze gminy dążą to tego, aby w sposób szczególny rozwijała się z każdym partnerskim miastem dwustronna korzystna wymiana w dziedzinach kultury, sportu, spraw społecznych i gospodarki, a przyjacielskie kontakty między mieszkańcami wszystkich zaprzyjaźnionych gmin mogły być w dalszym ciągu pielęgnowane.

24. GALERIA NAJWAŻNIEJSZYCH GMINNYCH INWESTYCJI w 2024 r.



Hala sportowa przy Szkole Podstawowej nr 1 w Męcinie



Budowa Szkoły Podstawowej wraz z sala gimnastyczną w Wysokiem

24. GALERIA NAJWAŻNIEJSZYCH GMINNYCH INWESTYCJI w 2024 r.



Fotowoltaika – Szkoła Podstawowa nr1 w Męcinie



Fotowoltaika – Szkoła Podstawowa w Kaninie

24. GALERIA NAJWAŻNIEJSZYCH GMINNYCH INWESTYCJI w 2024 r.



Fotowoltaika – Szkoła Podstawowa w Rupniowie



Fotowoltaika – Szkoła Podstawowa w Nowym Rybiu

24. GALERIA NAJWAŻNIEJSZYCH GMINNYCH INWESTYCJI w 2024 r.



Fotowoltaika – Szkoła Podstawowa nr 2 w Męcinie



Fotowoltaika – Szkoła Podstawowa w Mordarce

24. GALERIA NAJWAŻNIEJSZYCH GMINNYCH INWESTYCJI w 2024 r.



Fotowoltaika – Szkoła Podstawowa w Starej Wsi II



Fotowoltaika – Szkoła Podstawowa w Pisarzowej

24. GALERIA NAJWAŻNIEJSZYCH GMINNYCH INWESTYCJI w 2024 r.



Fotowoltaika – Szkoła Podstawowa w Starej Wsi I



Remont boiska w Pasierbcu

24. GALERIA NAJWAŻNIEJSZYCH GMINNYCH INWESTYCJI w 2024 r.



Modernizacja dróg – Makowica nad świetlicą



Modernizacja dróg – Młynne Padoły

24. GALERIA NAJWAŻNIEJSZYCH GMINNYCH INWESTYCJI w 2024 r.



Modernizacja dróg – Kanina k. Stolarni

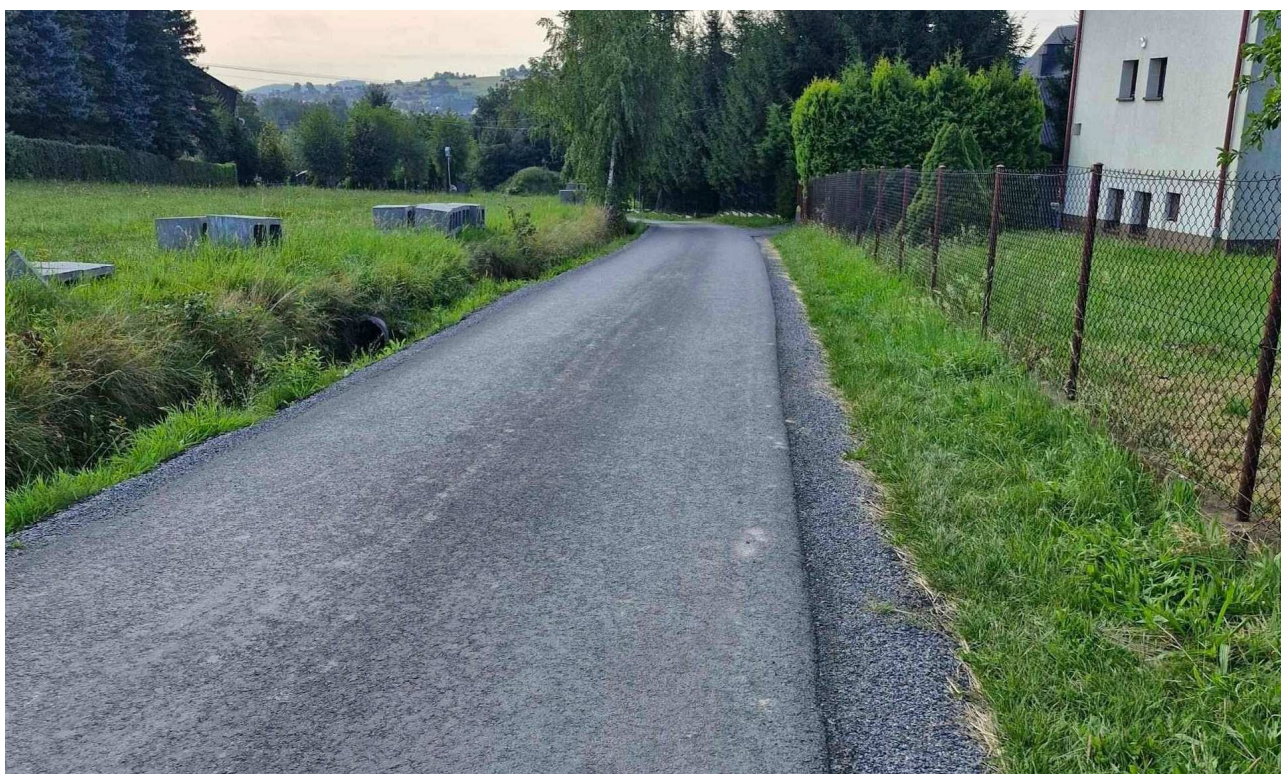

Modernizacja dróg – Mordarka Potoki

24. GALERIA NAJWAŻNIEJSZYCH GMINNYCH INWESTYCJI w 2024 r.



Modernizacja dróg – Nowe Rybie Stawiska



Modernizacja dróg – Pasierbiec Wierzch Góry

24. GALERIA NAJWAŻNIEJSZYCH GMINNYCH INWESTYCJI w 2024 r.



Modernizacja dróg – Pisarzowa



Modernizacja dróg – Młynne Rola

24. GALERIA NAJWAŻNIEJSZYCH GMINNYCH INWESTYCJI w 2024 r.

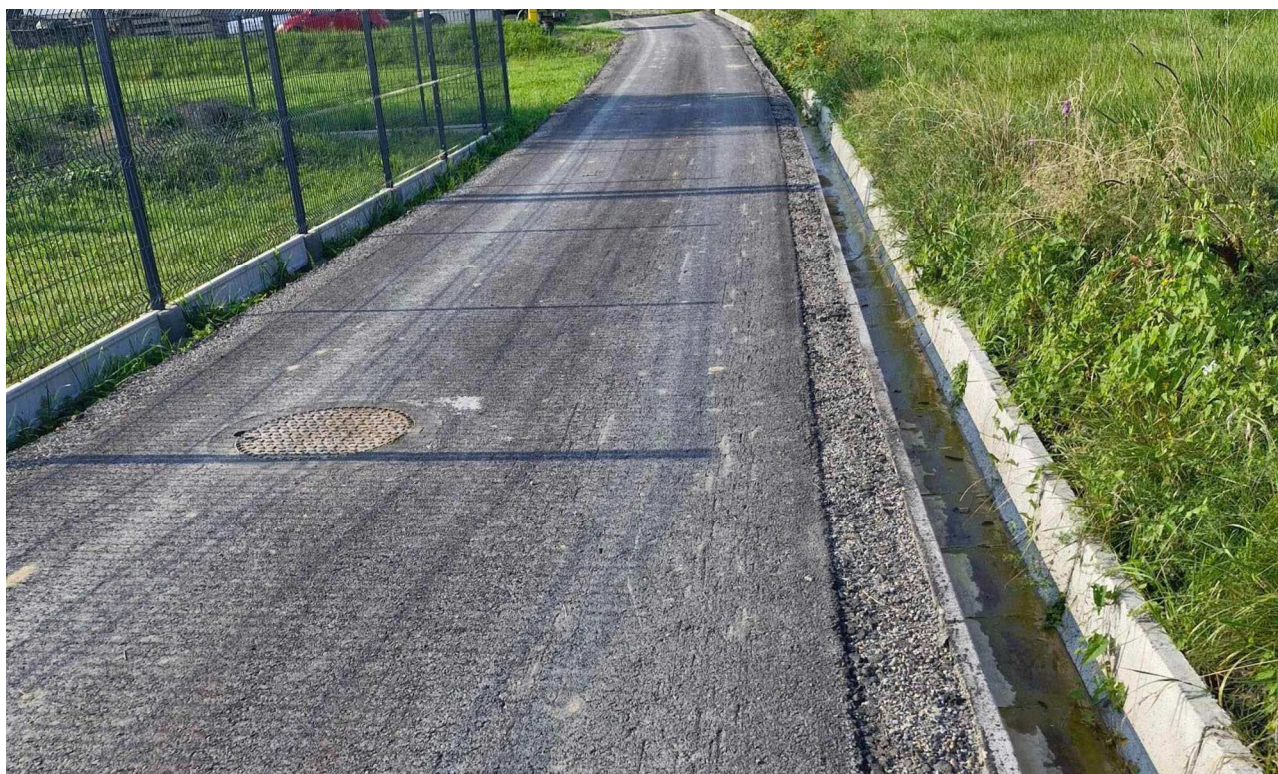

Droga Stara Wieś Łącznik

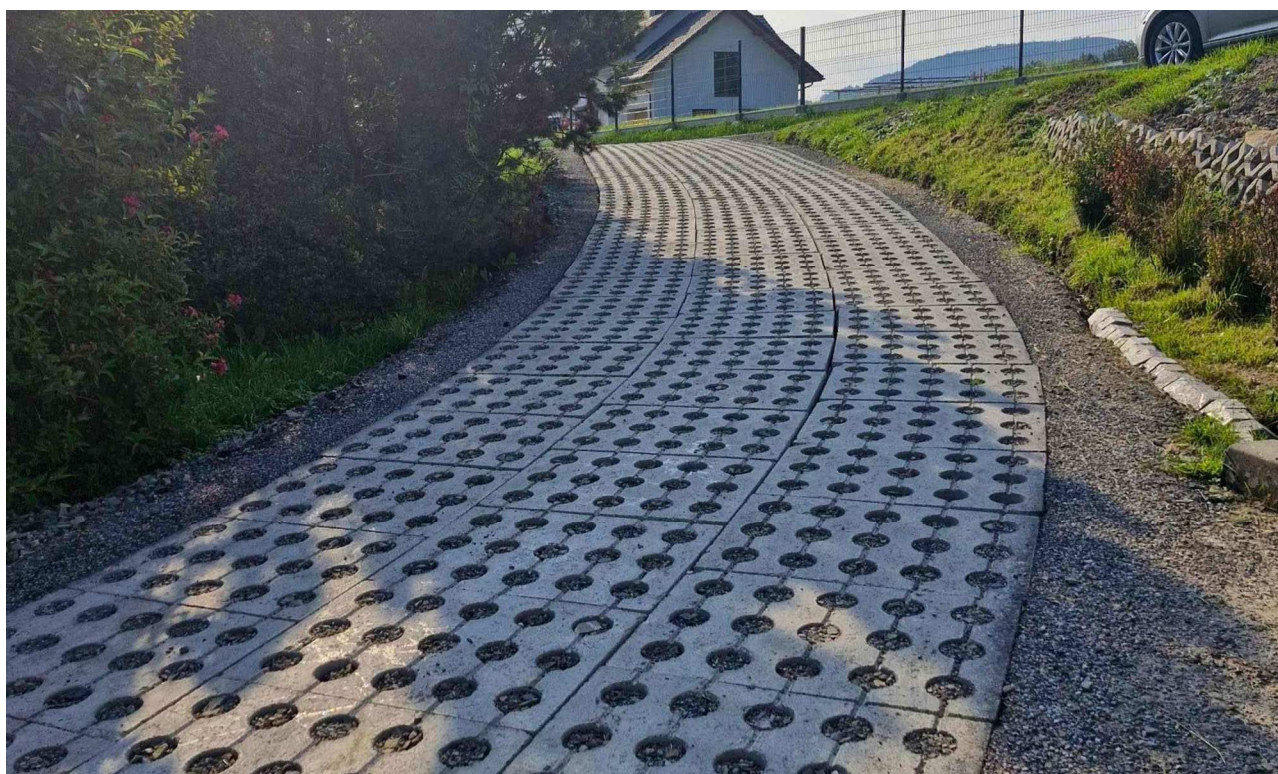

Droga Stara Wieś Łącznik

24. GALERIA NAJWAŻNIEJSZYCH GMINNYCH INWESTYCJI w 2024 r.



Droga Wysokie - Przyszowa

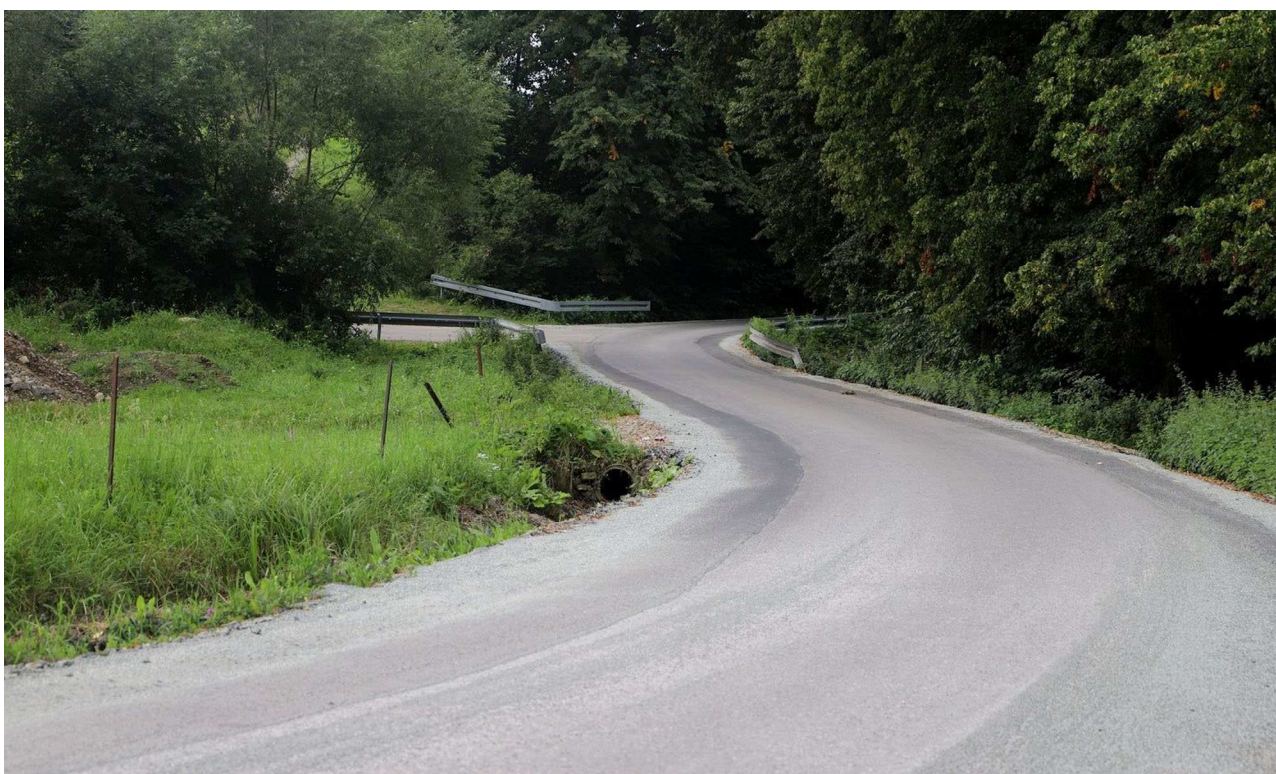

Droga Wysokie - Przyszowa

24. GALERIA NAJWAŻNIEJSZYCH GMINNYCH INWESTYCJI w 2024 r.



Droga Mordarka - Sarczyn



Droga Mordarka - Sarczyn

24. GALERIA NAJWAŻNIEJSZYCH GMINNYCH INWESTYCJI w 2024 r.

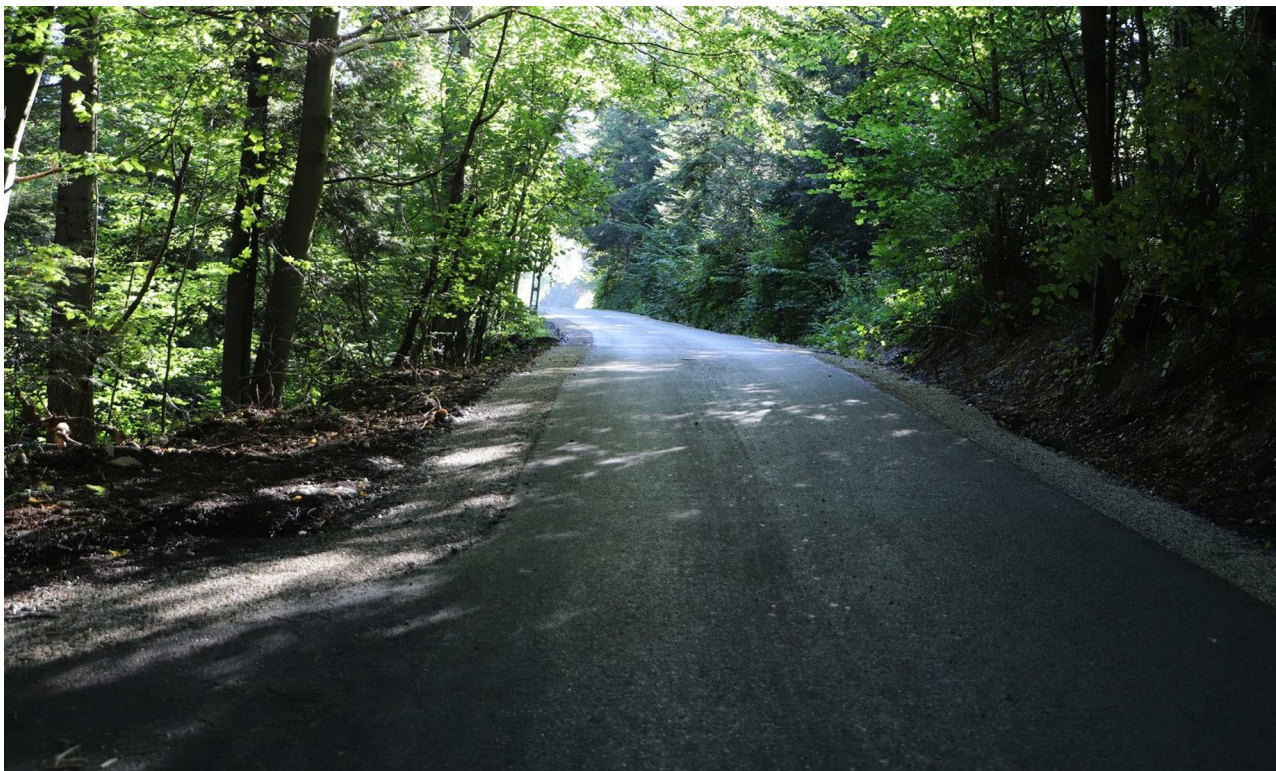

Droga Łososina Górna Załpa



Droga w Męcinie - nr działki 931,1196/2,1195/5,1195/3,1198/1 o dł.1340 mb

24. GALERIA NAJWAŻNIEJSZYCH GMINNYCH INWESTYCJI w 2024 r.



Droga Siekierzyna - Majdan



Budowa kanalizacji sanitarnej i wodociągowej w miejscowości Męcina i Kłodne

24. GALERIA NAJWAŻNIEJSZYCH GMINNYCH INWESTYCJI w 2024 r.



Budowa sieci kanalizacji sanitarnej i wodociągowej w miejscowości Kłodne i Męcina

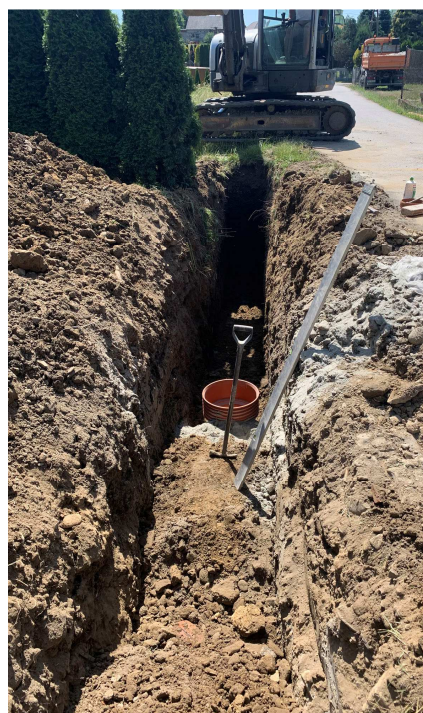

Budowa sieci kanalizacji sanitarnej w aglomeracji Męcina

24. GALERIA NAJWAŻNIEJSZYCH GMINNYCH INWESTYCJI w 2024 r.



Modernizacja kotłowni z zastosowaniem odnawialnych źródeł energii w budynku OSP Wysokie



Modernizacja kotłowni z zastosowaniem odnawialnych źródeł energii w budynku OSP Wysokie

24. GALERIA NAJWAŻNIEJSZYCH GMINNYCH INWESTYCJI w 2024 r.



Modernizacja kotłowni w Szkole Podstawowej nr 2 w Męcinie



Modernizacja kotłowni w Szkole Podstawowej w Starym Rybiu

24. GALERIA NAJWAŻNIEJSZYCH GMINNYCH INWESTYCJI w 2024 r.

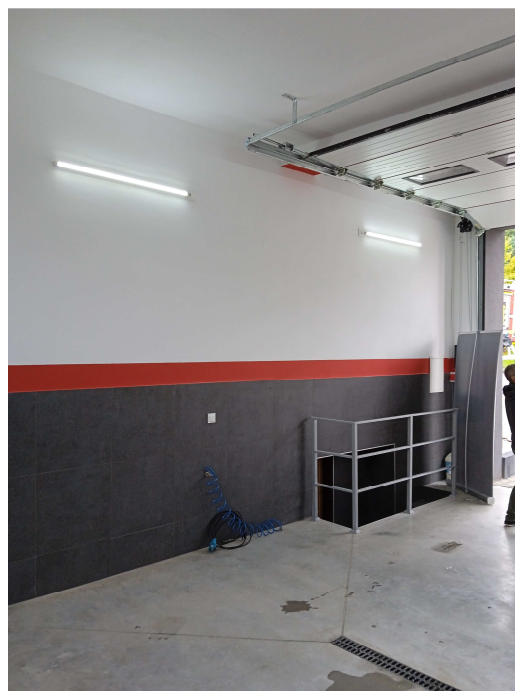

Modernizacja garażu dla samochodu strażackiego OSP Rupniów



Budowa sieci kanalizacji sanitarnej zachodniej części Gminy Limanowa